EL DIARIO PALENTINO

N.º REFUNDIDO 11.262

Fundado en 1882 y 1890

(Depósito Legal: P-2-1958) Razón Social: «El Diario Palentino - El Día de Palencia, S. L.». Mayor, 99

(Franqueo Concertado)

EL DIA DE PALENCIA

Director: ANTONIO ALAMO SALAZAR

(Oficinas (Tfno. 722690). Redacción (Tfno. 723942). Administración (Teléfono 722333) Mayor, 99

Apartado de Correos, 17

LUNES 16 ENERO 1978

EDICION TARDE

15 PESETAS

El ministro de Obras Públicas y Urbanismo, en PALENCIA

El ministro de Obras Públicas y Urbanismo, don Joaquín Garrigues Walker, visita Palencia.

Desde las nueve y media de la mañana, el señor Garrigues Walker ha venido desarrollando una continuada actividad, en torno a la problemática provincial palentina en los capítulos de la competencia de su Departamento. Reuniones con técnicos, con empresarios, con vecinos de Palencia, asistiendo autoridades, técnicos y parlamentarios. Visita al Barrio del Cristo, polígonos residenciales y terrenos para ubicación de nuevos complejos de viviendas.

En la foto el señor Garrigues Walker preside una de las reuniones en el Gobierno Civil. Con el ministro se encuentran el gobernador civil de Palencia, don Adolfo Pajares Compostizo; presidente del Congreso y diputado de U. C. D. por Palencia, don Fernando Alvarez de Miranda; presidente de la Diputación, Dr. Angel Casas Carnicero; senador de U. C. D. por Palencia, don José Luis Alonso Almodóvar, y otras autoridades. (Foto LUIS)

INFORMACION EN SEGUNDA PAGINA

Consejo de Ministros extraordinario

El Gobierno estudia la Constitución

Examen de borrador, para posibles enmiendas

Entrevistas del Rey, Suárez y Oreja con el canciller de Níger

Madrid, 16. (Cifra).—A las once de esta mañana, ha dado comienzo en el Palacio de la Moncloa un Consejo de Ministros extraordinario, bajo la puresidencia del titular del Gobierno, Adolfo Suárez.

El motivo de la convocatoria, según se ha informado a Cifra, es el estudio del borrador constitucional que se encuentra en trámite de enmiendas en el Congreso de Diputados.

Durante el pasado fin de semana, los grupos parlamentarios de UCD, en el Congreso y en el Senado, se reunieron en Madrid para fijar un criterio definitivo en torno al mencionado proyecto constitucional.

El Gobierno se reunirá nuevamente mañana para continuar el estudio de los temas que ya fueron abordados en la sesión celebrada el pasado viernes.

A la reunión de hoy no asisten los ministros Joaquín Garrigues y José Lladó, por encontrarse fuera de Madrid en visitas oficiales.

EL MINISTRO DE ASUNTOS EXTERIORES DE NIGER, EN MADRID

Madrid, 16. (Cifra).—El ministro de Asuntos Exteriores de Niger, Mumuni Adamu Djermayaké, llegó esta mañana a Madrid en visita oficial invitado por el ministro español, Marcelino Oreja.

Viajan con el ministro, quien ostenta también la cartera de ministro de la Cooperación, el director de Asuntos Políticos de ambos Mnisterios, Karim Alia, el director de Turismo y Hostelería, señorita Djibo y el encargado de Negocios A. I. de Niger en España, Zadaa Adam.

Durante su estancia en Madrid, el ministro Djermakaye será recibido en audiencia por Su Majestad el Rey Juan Carlos, por el presidente del Gobierno, Adolfo Suárez y celebrará varias entrevistas de trabajo con el ministro español, Marcelino Oreja.

El ministro del Niger visitará también la empresa nacional de Óptica, fabricante de unidades didácticas en las que el Gobierno de Niger está interesado y también se entrevistará con el secretario de Estado de Turismo, Ignacio Aguirre, ya que la cooperación en este sector interesa también al Gobierno nigeriano.

Antigua colonia francesa, Niger logró la independencia en 1960. Desde 1974 el país está gobernado por un Consejo Supremo Militar presidido, en calidad de jefe de Estado, por el teniente coronel Seyni Kuntche.

Con una extensión de 1.267.000 km2 y una población de 4.130.000 habitantes, Niger limita al norte con Argelia y Libia, al sur con Nigeria, al Este con El Chad y al Oeste con Mali y Alto Volta.

El hecho de que la población sea musulmana en un 98 por ciento condiciona al Gobierno a practicar una política de acercamiento con los países árabes, aunque calificándose de país no alineado.

En la actualidad, Niger es el cuarto productor mundial de uranio y posee además yacimientos de fosfatos en la zona fronteriza con el Alto Volta. Existen indicios de la presencia de petróleo en la frontera con El Chad.

La cooperación entre España y Niger que se espera quede acrecentada tras la actual visita del ministro Djermakoye a Madrid, se ha plasmado hasta ahora en el terreno económico. España participa por medio de la Empresa Nacional de Uranio, en la compañía minera "Cominac", extractora de uranio, con un 10 por ciento del capital, junto con la Alta Comisaría de Energía Atómica francesa y una compañía japonesa.

EL PLENO DEL SENADO DE ESTE MARTES

Madrid, 16. (Cifra).—El Senado celebrará sesión plenaria mañana martes, a las 16,30, con el fin de proceder al debate y, en su caso, aprobación, del proyecto de ley de

(Continúa en quinta página)

Aunque ha mejorado algo la situación

SIGUEN CERRADOS MUCHOS PUERTOS DE MONTAÑA

Se prevén nuevas nevadas

LEON.—Varios pueblos de la zona montañosa leonesa llevan varios días bloqueados por la nieve, ya que, aunque ha amainado la tormenta, el espesor de la nieve llega en algunos puntos a los dos metros. En la capital, la nieve alcanzó en algunos puntos los 50 centímetros de espesor. En la foto, una de las calles céntricas de la capital leonesa, donde se observa la intensidad de la nevada caída sobre la zona. (Foto CIFRA GRAFICA)

Madrid, 16. (Cifra). — Durante el día de hoy están previstos:

Chubascos en Galicia, Cantábrico y Duero, extendiéndose al Centro y Alto Ebro. En las demás regiones el cielo permanecerá muy nuboso, con riesgo de precipitaciones. En Canarias habrá nubosidad con chubascos, según informa el Centro de Análisis y Predicción del Servicio Meteorológico Nacional.

Para mañana se esperan chubascos en el norte y Galicia, Cantábrico, Duero, Alto Ebro y puntos del Centro y ocasionalmente en Extremadura y Andalucía Occidental. Nuboso con alguna precipitación en Cataluña y Baleares y norte de Canarias. Nubosidad variable en las demás regiones.

En los sistemas montañosos, las precipitaciones serán de nieve, así como en comarcas de las dos Mesetas. Las temperaturas se mantendrán frías.

ESTADO DE CARRETERAS

Madrid ,16 (Cifra). — Estado actual de los itinerarios más importantes de la red nacional, según informa el Servicio Nacional de Carreteras, a las 09'30 horas:

Se encuentran **CERRADOS** al tráfico los siguientes tramos:

Burgos - Santander, N - 623, Páramo de Masa, zona de Carrales y El Escudo.

Palencia - Santander, N - 611, entre Aguilar de Campoo límite provincia de Santander, incluido el Puerto de Pozazal.

Soria - León, N - 111, Piqueras.

En Burgos, La Pedraza.

En Castellón, Torremiró.

En Navarra, Lizárraga.

Es necesario el **USO DE CADENAS** aún siendo muy difícil circular con ellas, en las siguientes carreteras:

Madrid - La Coruña, N - 6, desde Guadarrama, hasta Los Labajos, incluido los Leones de Castilla.

Madrid - Burgos, N - 1, a su paso por las provincias de Segovia y Burgos.

Madrid - Zaragoza, N - 2, entre Torija y Drajaneros.

Madrid - Segovia, Puerto de Navacerrada.

Madrid - Valencia, N - 3, entre Saélices y Onrrubia.

Valladolid - León, en toda su extensión.

Burgos - San Sebastián - Bilbao, entre Burgos y Miranda de Ebro.

Huesca Pirineo Aragonés, Puertos de Somport y Formigal, Alcolea del Pinar, Teruel por Molina de Aragón, entre Alcolea y en el límite con la provincia de Teruel.

Zaragoza - Valencia, Cuestas de Rabudo y Escandón.

(Continúa en sexta página)

Atentados en Barcelona y Madrid

Destruída por un incendio la sala de fiestas "SCALA" de BARCELONA

Incidentes en la Ciudad Condal y artefactos en el "Metro" madrileño

Barcelona, 15. (Cifra). — Un incendio en la sala de fiestas "Scala Barcelona", se inició esta mañana y pasadas las siete de la tarde, ha quedado prácticamente dominado.

El incendio que ha costado, por el momento, la vida a una persona. Se cree que todavía hay dos personas más en el interior.

El incendio según declaró el jefe superior de Policía de Barcelona señor Callejas, a "Cifra", se produjo como consecuencia de la explosión de dos o más cócteles molotov.

Según versiones de un testigo presencial, al parecer, sobre la una del mediodía, dos individuos se bajaron de un coche rompiendo los cristales de la entrada del edificio y lanzando a continuación en su interior cócteles molotov que prendieron rápidamente.

Versiones sin confirmar, hasta el momento, indican que el fallecido Ramón Egea, empleado de la limpieza, se encontraba cercano a la puerta, y al ver que se declaraba rápidamente el fuego, entró a avisar a sus compañeros quedando ya aprisionado en el interior.

Sobre las tres de la tarde fue sacado de la sala de fiestas, Ramón Egea, se cree que con vida, prácticándosele el boca a boca, falleciendo poco después. De sus dos compañeros, Bernabé Bravo y Diego Montoro, no se sabe en qué parte del edificio se encuentran. El subdirector del servicio municipal de Bomberos de Barcelona, señor Jordán, manifestó que existen muchas probabilidades de que estén debajo de los escombros. Sin embargo —dijo— no se puede asegurar nada.

Durante toda la jornada han permanecido en el lugar de los hechos cerca de un centenar de miembros del cuerpo de bomberos de Barcelona que desplazaron gran cantidad de material, así como personal de la Novena Brigada de la Cruz Roja.

Números de la Policía Armada del cuartel de Verneda, se encontraban rodeando la zona e impedían el paso de los numerosísimos curiosos que se acercaron a lo largo del día.

Nada más tener conocimiento de los hechos, se desplazó al lugar del siniestro el jefe superior de Policía de Barcelona Sr. Callejas, que permaneció allí todo el día a la expectativa e informando periódicamente a los periodistas.

Hasta el momento, se desconoce el valor material de los costes, que sin lugar a dudas, serán muy elevados. Los administradores de la sala de fiestas "Scala Barcelona" Ramón y Antonio Riba, declararon a «Cifra» que las pérdidas eran muy cuantiosas. En primer lugar, el local ha quedado prácticamente destrozado y en segundo, por el dinero que se perderá mientras esté cerrado.

Antonio Riba, dijo a "Cifra" que hasta el momento la empresa no había recibido ningún tipo de amenazas, el hecho es lamentable —añadió— pero hay que sobreponerse.

EL FRAP NIEGA SER AUTOR DEL ATENTADO

Madrid, 15. (Cifra). — El Frap ha negado ser el autor del atentado a la sala de fiestas "Scala Barcelona" en una llamada telefónica realizada a últimas horas de la noche a la agencia "Cifra".

A pesar de las noticias de esta tarde, en las que se decía que una

(Continúa en quinta página)

Regresan dos cosmonautas soviéticos

Moscú, 16. (Efe).—Dos cosmonautas soviéticos regresaron hoy a tierra firme después de haber completado una misión orbital en el laboratorio Salyut-6, informó hoy la agencia TASS.

Vladimir Czhanibenov y Oleg Makarov efectuaron el regreso a bordo del Soyuz.

Tormenta... de arena

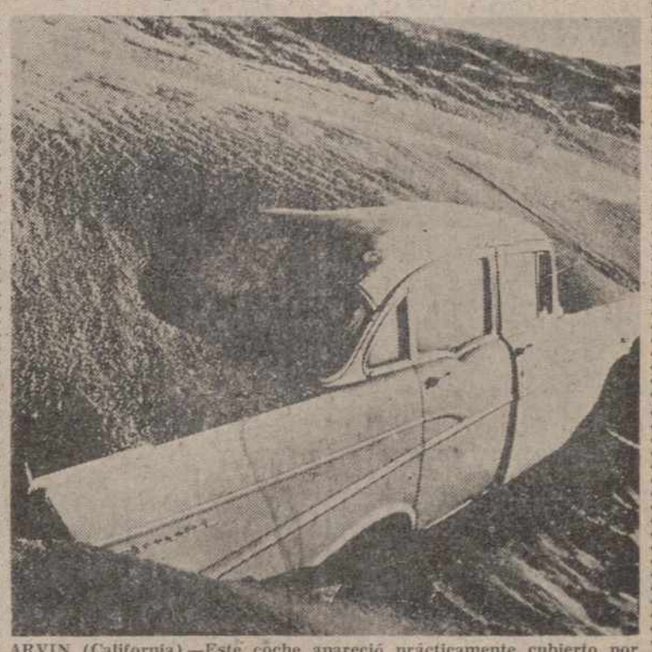

ARVIN (California).—Este coche apareció prácticamente cubierto por la arena en el valle de Arvin en California, después de que los fuertes vientos registrados en la zona transportaran toneladas de arena. (Telefoto CIFRA GRAFICA-UPI)

DIMITIO ANDREOTTI

Consumada la crisis de Gobierno en Italia

Tras la retirada del apoyo de los partidos de izquierda

Roma, 16. (Efe). — El primer ministro de Italia, Giulio Andreotti, ha celebrado hoy, muy temprano, su último Consejo de Ministros, y luego se ha dirigido al Palacio del Quirinal —residencia oficial de los jefes de Estado, en Roma, para presentar su dimisión y la de su Gabinete al presidente de la República, Giovanni Leone, según se ha indicado esta mañana en medios del poder ejecutivo.

Esta decisión del señor Andeotti ha venido a culminar la acción que ha durado semanas por parte de comunistas, socialistas y republicanos, los cuales, entre otras cosas, han estado exigiendo, persistentemente, puestos ministeriales en el Gobierno de emergencia, por el cual esos partidos de izquierda postulaban.

A su vez, los democristianos en el poder han rechazado firmemente las exigencias de esos tres partidos, y éstos consecuentemente, le retiraron al Gobierno minoritario de Andreotti, ya el sábado, el apoyo indirecto que las tres agrupaciones izquierdistas le prestaban.

En realidad, el Gabinete democristiano de Giulio Andreotti, con apoyo norteamericano en el ámbito internacional, se ha derrumbado ante la presión marxista, tras diecisiete meses en el mando.

La renuncia de este Gabinete minoritario ha venido precedida por un breve final Consejo de Ministros, y por dos meses de intensa campaña por parte del partido comunista y de sus aliados, tendente a conseguir cargos a nivel ministerial en el seno del próximo Gobierno que se constituyera, petición rechazada una y otra vez por el partido demócrata-cristiano del "premier" dimisionario Andreotti y a la que se oponía —y se oponen—, vigorosamente, el Departamento de Estado norteamericano.

PAIS VASCO

Siguen las manifestaciones y disturbios de apoyo a ETA

Manifiesto del PC contra el terrorismo

FUNERAL POR UN MILITANTE DE E. T. A

Plencia (Vizcaya) (Cifra) .— Un funeral de cuerpo presente por el alma de José David Alvarez Pena, militante de ETA, fallecido en el hospital civil de Bilbao, se ha celebrado ayer tarde en la parroquia de Santa María Magdalena, de Plencia

José David Alvarez Pena resultó gravemente herido por disparos de la guardia civil el día 18 del pasado mes de diciembre, cuando intentó, junto con otros activistas de ETA, asaltar las obras de la central nuclear de Lemóniz.

El cadáver de José David Alvarez

(Continúa en quinta página)

M.C.D.2022

PALENCIA AL DIA

Visita ministerial

Hemos dado la vuelta a la esquina central en nuestro mes de enero y lo hemos hecho con mucho tiento, con demasiado cuidado, por causa de la nieve y del hielo.

El signo blanco y brillante (de nieve y de frío) de la semana ha presidido también las jornadas del sábado y domingo. La capital volvió a ver nevar; pero también asistió a los inicios del deshielo. En el norte de la provincia ha sido otra cosa; los aficionados al esquí se han puesto contentos porque podrán ya tener tierra arriba, en las zonas del Campo, por el Golobar...; lo que sucede es que este pasado fin de semana no han podido gozar de esta realidad, porque las carreteras siguen puestas de una y no hay vehículo que pase hacia arriba, a no ser que sus ocupantes se «la jueguen».

Pero hubo esquiadores en el Valle de San Juan, en la capital. El que no se conforma es porque no quiere, y la afición es la afición.

—oOo—

De Tudela nos vinieron noticias poco gratas.

De ello el lector tendrá cumplida información en nuestras páginas especiales deportivas.

Noticias frías, y no sólo de nieve y de hielo. Lo cierto es que el «Palencia» se vino de Tudela con poco gratas nuevas, aunque sí con los ánimos a punto, de cara al próximo domingo, en «La Balastera».

—oOo—

De todas formas el contenido noticiable local para este día inicio de la segunda quincena de enero, lo ocupa la visita del ministro de Obras Públicas y Urbanismo, don Joaquín Garrigues Walquer.

El ministro en realidad llegó a Palencia la noche del domingo. Y ya esa misma noche hubo charlas y cambios de impresiones: algo así como un aperitivo para este plato fuerte del lunes.

Plato fuerte es, sin duda, ya que el señor Garrigues Walquer ha iniciado su actividad a las nueve y media de la mañana; reunión tras reunión, el ministro ha conocido «in situ» el problema de la vivienda en Palencia. Problema que no es manco, porque sabido es que el valor del suelo edificable se ha subido en Palencia hasta la azotea, y los precios de los alquileres de viviendas están más arriba que cualquier ático de cualquier rascacielos.

El ministro presidió reuniones, escuchó y comentó; visitó el Barrio del Cristo; habló con parlamentarios y con vecinos de Palencia; también ha conocido los polígonos "Pan y Guindas» y «Villalobón», y otros lugares de interés para la edificación.

Para postre, una rueda de Prensa.

Pero lugar hay en nuestro periódico para estas informaciones, que hemos de continuar en nuestro próximo número.

—oOo—

Y ahora, Palencia se prepara para la fiesta de San Antón, este martes 17 de enero.

El templo de San Miguel vuelve a ser sede para celebraciones tradicionales. Esta tradición de San Antón la protagonizarán los irracionales. ¿Habrá presencia de animales en la habitual bendición de este 17 de enero?, eso lo sabremos a su tiempo..., pero sería una lástima que la ausencia de irracionales diera al traste con esta tradición que ya a duras penas se viene manteniendo en Palencia.

El ministro de Obras Públicas y Urbanismo, Garrigues Walker, visita Palencia

Un amplio programa de estudio de problemas y visitas, atendió en el Gobierno Civil

Aceptó un compromiso: Realizar la cubrición de la acequia del Cristo del Otero y conversión de su carretera en Avenida, este año

Cesión al Ayuntamiento, por INUR de 5.510 m2, para centro administrativo de "Ntra. Sra. de los Angeles"

Garrigues Walker preside una reunión en el Gobierno Civil; le acompañan, en la presidencia, el gobernador civil de la provincia y el presidente del Congreso y diputado de UCD por Palencia, Alvarez de Miranda.—(Foto LUIS)

El ministro de Obras Públicas y Urbanismo, don Joaquín Garriguez Walker, ha visitado hoy Palencia. Su visita ha constituido un interesante hecho para la provincia, por cuanto el ministro, que ya había tenido amplio reflejo de los problemas provinciales con las autoridades palentinas y parlamentarios recientemente, ha podido comprobar "in situ" muchos de estos problemas y conocer de primera mano informaciones y cambios de impresiones, que, sin duda, le ayudarán a tener una visión directa y amplia de aquéllos, con vias a su más adecuada solución; sino total, parcial y en la forma escalonada correspondiente.

El ministro llegó a Palencia en la noche del domingo y se entrevistó con el alcalde de la ciudad don José María Garrachón y una representación de parlamentarios de UCD.

ACTOS DEL LUNES, 16

A las nueve y media de la mañana llegó el señor Garrigues Walker al Gobierno Civil. Le acompañaban el director general de Obras Hidráulicas, don José María Fluxá; director general de Carreteras, don Juan E. Diéminte; director general de INUR, don José María García Perrote; representante de la dirección general de la Vivienda; con otros altos cargos de su Departamento.

Fueron recibidos por el gobernador civil, don Adolfo Pajares Compostizo; alcalde de la ciudad; presidente de la Diputación, señor Casas; parlamentarios de UCD por Palencia, señores Alvarez Miranda (presidente del Congreso de Diputados); Hervella, Guerra Zunzunegui, Alonso Almodóvar y López Henares; delegado de Obras Públicas, señor Cuesta y de la Vivienda, señor Blanco; así como el presidente del Patronato de Tierra de Campos, señor Merino; gerente señor Jambrina; director de la Confederación Hidrográfica del Duero; jefe de la IX Jefatura Regional de Carreteras; y otras representaciones.

Seguidamente, con dichas autoridades palentinas y personalidades antedichas, el ministro tuvo una reunión de trabajo, en el Gobierno Civil, en la que se expuso un amplio temario referido a viviendas, obras públicas, accesos, polígonos residenciales, con destaque de los más problemáticos en nuestra capital y provincia, vistos desde el proceso general y particular correspondientes tomándose buena nota de los mismos.

FIRMA DE CESION DE UNA ZONA DE SERVICIO AL AYUNTAMIENTO EN EL POLIGONO

A continuación, se verificó el acto de la firma de la escritura de cesión de la zona de Servicio en el polígono "Nuestra Señora de los Angeles", por INUR (Instituto de Urbanismo)), al Ayuntamiento.

Asistieron a este acto los citados, dando fe notarial del mismo el notario de Palencia, don Victorino Hornillos, tras la lectura de las cláusulas correspondientes.

Comprende esta cesión 5.510 m2, que se segregan del resto del polígono propiedad de INUR, fijándose el precio de 388.951 pesetas.

Firmaron la escritura el señor Ministro, alcalde de la ciudad, señor Garrachón y director gerente de INUR, don José María García Perrote.

VISITA DE LOS AFECTADOS POR ESCASEZ DE VIVIENDAS

Siguió la visita de una comisión de vecinos de Palencia afectados por la escasez de viviendas, que expusieron al ministro la gran necesidad que se hacía sentir en nuestra capital y provincia de viviendas de tipo social; y otras viviendas, pertenecientes a diversos organismos, como Casas del Hogar, que se han desalojado por numerosos ocupantes, permaneciendo actualmente desocupadas, pero sin cesión por parte de aquéllos.

Igualmente se quejaron de las rentas elevadísimas, que hacía necesaria y urgente la construcción de viviendas sociales.

Respecto a estas viviendas sociales, se indicó que hay un cupo de 70 de próximo comienzo en la capital, y que estaban en preparación la de otras 250, en la capital. El precio para un programa medio de 70 metros cuadrados útiles es el de 1.600.00 pesetas.

En los pueblos, estaban en ejecución 44, en Paredes de Nava; de próximo comienzo 300, en Aguilar; 30, en Astudillo; 24, en Dueñas; y 36 en Frómista; 100 en Guardo, y 50 en Saldaña.

Estas viviendas sociales han venido a sustituir a las subvencionadas. Están promovidas por el Estado directamente o en colaboración con Corporaciones locales. El precio de venta, partiendo del de la vivienda social, se acomoda a la capacidad económica de cada familia, primándolo o subvencionándolo a fondo perdido.

El número de viviendas de protección oficial terminadas de construir en el transcurso del último quinquenio, han sido de 4.579 (3.817, en la capital; y 762 en la provincia.

En cuanto a las desocupaciones observadas, se tomaba buena nota, para llevar a cabo las medidas procedentes, a fin de facilitarse su reglamentaria ocupación.

VISITA DE LOS EMPRESARIOS DE LA CONSTRUCCION

A continuación, se efectuó una visita al ministro de los empresarios de la Construcción (Promotores y Constructores), a la que, igualmente, asistían las autoridades y técnicos de los distintos departamentos ministeriales.

Se expusieron al ministro problemas sobre la falta de financiación, de suelo urbanizado y alturas en el casco viejo; pues la promoción se resiente por la escasez de alturas (tres actualmente), deseándose su ampliación en una planta más, por lo menos con lo que se agilizaría esta promoción y se llevarían a cabo más construcciones.

Igualmente, se indicó la necesidad de abreviar urgentemente la confección de los planes parciales, pues, no hacerlo así, retrasaba enormemente la promoción de nuevas viviendas, incluso en solares ya propiedad de los contructores.

Tras la toma de notas, para su estudio y aplicaciones correspondientes, el ministro se despidió de los citados empresarios, quedándose los técnicos con aquéllos para ultimar esta exposición y registro de datos.

EL MINISTRO RECORRE EL CRISTO DEL OTERO

Acto seguido, el ministro y acompañantes, se trasladaron al barrio del Cristo del Otero.

A la entrada del puente de la acequia, fueron recibidos por una comisión perteneciente a la Asociación de vecinos del Barrio del Cristo, con su presidente don Miguel Angel Lacarra; párroco don Lucinio Gutiérrez; y miembros de dicha junta, así como vecinos en general.

Se trasladaron a la iglesia parroquial, pues se carece de domicilio social; y se expusieron al ministro los graves problemas que afectaban al barrio, relacionados con el peligro de acceso al mismo, pues la carretera carecía de aceras; la acequia descubierta y falta de puentes adecuados, pues los existentes eran practicamente deficientes; el problema de urbanización del «Barrio de las Américas", afectado por una denominación de zona verde; necesidad de viviendas urgentes en el barrio (alrededor de 100, son las que imperiosamente se necesitan); y otras necesidades como guardería, local social, parque infantil, instalación polideportiva, etc. El señor Hervella, argumentó también en favor de estas instalaciones, especialmente las cuatro primeras.

El ministro escuchó con la mayor atención esta amplia exposición. Requirió a los distintos jefes de departamento las posibilidades de llevar a cabo alguna de estas obras; y, al final, aceptó el compromiso de que, en el presente año de 1978, se realizarían dos importantes en el barrio: La cubrición de la acequia, mejorando los acesos y la conversión de la carretera del Cristo en Avenida, tras comprobarse que ésta no está afectada por otros problemas de infraestructura (saneamiento y aguas) y que, en cualquier forma, se estudiaría en firme su realización este año. Respecto a los otros asuntos, también dejaría órdenes a los servicios correspondientes, para que, los que estaran dentro de su jurisdicción, fuesen estudiados y ver las posibilidades de llevarlos adelante oportunamente.

Tras este amplio cambio de impresiones, el ministro y séquito, acompañados por dicha Comisión de Vecinos, hizo un amplio recorrido por el barrio, interesándose por las obras —lentas obras— de urbanización que vienen llevándose a cabo.

Tras de lo cual, se dio por finalizada esta visita, dirigiéndose el señor Ministro, autoridades, parlamentarios invitados y delegados departamentales y técnicos acompañantes al Castillo de Monzón de Campos, donde tuvo lugar una comida, para iniciarse por la tarde el resto del programa de visitas anunciado a los polígonos de "Pan y Guindas", finca del Ayuntamiento, para una posible ubicación del nuevo polígono, visita a los locales de la UCD y rueda de Prensa, en el Gobierno Civil, con el fin de informar ampliamente sobre los asuntos tratados en su visita a Palencia, de los que daremos más amplia cuenta en nuestro próximo número.

El señor Garrigues Walker finalizó su visita a Palencia, alrededor de las 7 de la tarde, continuando viaje a Segovia.

El ministro de Obras Públicas y Urbanismo, con el gobernador civil de la provincia, se dirige a la Sala de Juntas, en el Gobierno Civil.—(Foto LUIS)

CARTELERA

TEATRO PRINCIPAL
HOY: 5-8 y 10.30 noche
¡¡Sensacional estreno!!
«MI PRIMA CARNAL»
Un gran éxito del cine italiano
Mayores 18 años

CINE REY DON SANCHO
HOY: 5-8 y 10.30 noche
Nunca rió de esta forma hasta ver... a
Marty Feldman, en:
«CUARENTA GRADOS A LA SOMBRA DE UNA SABANA»
Mayores 18 años

CINE ORTEGA
5-8 y 10,30. Mayores 18 años
«ABORTAR EN LONDRES»
La mujer y la decisión de su maternidad

CINE AVENIDA
5-8 y 10,30. Mayores 18 años
Monique Van De Ven y Rutger Hauer, en:
«DELICIAS TURCAS»
Todas los placeres sin límite y los excesos sin freno

CINE PROYECCIONES
Desde las 4. Mayores 18
«VOLVORETA»
y
«EL ANZUELO DE ORO»

CALIFICACION MORAL
"Mi prima carnal" (S. C.). "Cuarenta grados a la sombra de una sábana" (S. C.). "Abortar en Londres" (4). "Delicias turcas" (4). "Volvoreta" (4). "El anzuelo de oro" (S. C.).

NARANJAS ESPECIALES
HERCULES
- NARANJAS con fuerza
- SUS NARANJAS...
PIDALAS EN SU ESTABLECIMIENTO

CURSO DE CONTABILIDAD CON
Plan General de Contabilidad y
Plan de Contabilidad para las Pequeñas y Medianas Empresas.
Continúa abierta la matrícula para estas enseñanzas, por correspondencia, autorizadas por el Ministerio de Educación y Ciencia, y de rigurosa actualidad.
Envíe su nombre y dirección a:
ESCO — Apartado 10.129 — Madrid o llame al teléfono 241.48.91 de Madrid y le remitiremos:
— Información completa sobre Planes de Estudio.
— El primer cuaderno de Lecciones, como obsequio.

El tiempo en la provincia de Palencia

Inestabilidad, con chubascos de lluvia y nieve

Parte meteorológico, facilitado por el Servicio Nacional, al mediodía de este lunes, relativo a la provincia de Palencia y en exclusiva para DIARIO-DIA.

La noche ha sido fría en Palencia, con temperaturas alrededor de los 0 a 1 grados bajo cero en las zonas llanas de la provincia. Ha habido chubascos de nieve en cantidad débil o inapreciable y los vientos han permanecido en calma o flojos de componente norte. La situación del tiempo mostraba a la una de la madrugada depresiones en la Península francesa de Bretaña, en Barcelona y en Coimbra (Portugal) y embolsamiento de aire muy frío sobre la vertical del Pirineo. En consecuencia, hay que pensar en ambiente inestable con cielo muy cambiante de claros, nubes y algún chubasco que será de nieve. Esta situación se intensificará en el transcurso de la próxima noche y del día de mañana por la llegada de un frente frío que penetrará por Galicia produciendo intensificación de lluvias y nevadas y una ligera suavización de las temperaturas en el momento de llegada del frente, para ir a un nuevo descenso con posterioridad. Las lluvias y nevadas en general, débiles, en cantidades entre 1 y 5 litros. La máxima de esta tarde se situará alrededor de los 4 a 5 grados y la mínima de mañana aproximadamente cerca de los cero grados. Los vientos seguirán con tendencia norte, flojos y moderados, con tendencia a soplar entre 10 a 20 kilómetros por hora.

DATOS EN LA CAPITAL

Datos del tiempo en Palencia, según el parte del Observatorio Provincial, recibido al mediodía de este lunes.

Barómetro: a las 18 horas del domingo 691'0; a las 8 horas del lunes, 687'0.

Temperaturas: Máxima del domingo, 0'0 grados.

Mínima del lunes: 1'2 grados.

Dirección del viento: A las 18 horas del domingo: Calma.

A las 8 horas del lunes: Calma.

Se registró precipitación de 1'4 litros de nieve por metro cuadrado. Y la humedad relativa media del aire fue del 93 por 100.

ES UNA ATENCION DE
Caja de Ahorros y Préstamos de Palencia

EXTRAORDINARIO EN

Calzados HOYOS
HOY
COMENZO NUESTRA
Venta Especial
Si no conoce nuestros precios:
VEALOS HOY
GARANTIZAMOS
Plena Moda
CALIDAD SUPREMA
MITAD DE PRECIO
Con la garantía de nuestra MARCA COMERCIAL

M.C.D.2022

Ante la proximidad de la Novena de la Patrona de Palencia (II)

Uno de sus más insignes y populares privilegios es: su perpetua virginidad

Por Mons. Zacarías Gama

La fecha de la Novena a nuestra Patrona, la Virgen de la Calle, está ahí, a la esquina del calendario recién estrenado en este año de 1978, ya que comenzará el miércoles 25 de los corrientes.

Tendrá lugar en el santuario-parroquia de su nombre con diversos actos durante el día, que detallaremos oportunamente.

Los principales comenzarán por la tarde, a las siete y cuarto, con el rezo del santo rosario y Novena, continuando con la santa misa y homilía-sermón, breve, a cargo del reverendo padre Aniano Gutiérrez, Orden Predicadores, Provincial de la Orden Dominicana con residencia en Madrid.

Pero... antes de seguir adelante, recordemos nuestra promesa de desarrollar con la mayor brevedad y profundidad posible, el tema de la virginidad de María Santísima en el parto y principalmente después del parto, puesto en tela de juicio por algún moderno teólogo.

No se puede ir al encuentro de los protestantes en ese noble afán de reconciliación a costa de la fe católica, como dijo un día Pablo VI, ni mucho menos «protestantizar» la Iglesia, como afirmó con frase valiente y expresiva el cardenal de Holanda.

A la posible y necesaria unión de las Iglesias cristianas hay que ir con el pie bien sentado y firme, pero sobre todo, a su debido tiempo, sin forzar la marcha de la historia y menos la de la divina Revelación, que llega hasta nosotros por dos cauces distintos, aunque complementarios, como son: la Sagrada Escritura y la S. Tradición.

Quizá una de las dificultades para llegar a esa anhelada unión que especialmente debemos pedir al Señor en la semana del 18 al 25 del presente mes, sea el tema de hoy: la virginidad de María en el parto y después del parto.

Los protestantes admiten generalmente la virginidad de María antes del parto, esto es, en la concepción de Cristo Nuestro Señor, pero no así en el parto y sobre todo, después del parto.

Lo mismo ha dicho algún teólogo moderno, apoyado en el «slogan» de estos tiempos, es decir, de que no debe admitirse ninguna verdad, como revelada, si no se prueba con evidencia por la Sagrada Escritura.

Este criterio «radicalizado», nos llevaría a la negación de la S. Tradición como fuente segura de Revelación, esto es, al protestantismo de la «época de Lutero».

Pues bien; recordemos una vez más, que el Magisterio ordinario y universal, que en este caso es infalible, ha afirmado siempre la «perpetua» virgnidad de María.

Hemos citado en el artículo anterior los diversos testimonios de los Concilios y de los Papas y no vamos a repetirlos ahora.

Que María Santísima conservó su virginidad en el parto, nos lo manifiesta el mismo San Mateo, cuando dice que en el nacimiento de Jesús se cumplió el vaticinio de Isaías que dijo: «Una virgen concebirá y «parirá» a su hijo a quien pondrán el nombre «Enmanuel». Habla, pues, de «concebir» y «parir» una virgen.

San Lucas, con la intención de enfatizar el parto original anota, que María Santísima «parió a su Hijo, le envolvió en pañales y le acostó en un pesebre (II, 7).

San Agustín, comentando este texto en el Enquisidión 34, nos dice: «Si al nacer Cristo se hubiese violado la integridad de su Madre, Cristo ya no habría nacido de una virgen, como confiesa la Iglesia».

El único que nos habla de dolores, intervención de parteras, ayudantes, etc., es un libro apócrito del siglo II, conocido con el nombre de Proto-evangelio de Santiago, que no fue nunca aceptado por la Iglesia como verdadero y revelado.

Los Santos Padres, unánimemente a partir del siglo IV contra Helvidio y Joviniano defienden la virginidad de María Santísima en el parto, con una comparación bellísima, que pasó a nuestro antiguo catecismo del P. Astete y que dice que sucedió «como un rayo de sol, que pasa por un cristal sin romperle ni mancharle».

Lo que también recoge la Liturgia de la Iglesia en el Prefacio de la Virgen: «Conservando la gloria de su virginidad dio al mundo la luz eterna, Jesucristo Nuestro Señor».

Por eso, el parto virginal es a la vez un gran milagro y un gran misterio, como demuestra Santo Tomás de Aquino.

Pero... María Santísima fue «siempre virgen», es decir, no tuvo después ningún otro hijo de su matrimonio con San José.

La Iglesia Católica en su Magisterio ordinario y universal, es decir, tanto la Iglesia griega como la latina, enseñó que María Santísima conservó su virgnidad después del parto.

La Sagrada Escritura nos habla «indirectamente» de esta verdad por medio de San Lucas cuando nos dice:

Primero: Porque las palabras de María Santísima al ángel que le ofrece su futura Maternidad divina, responde de un modo absoluto y categórico: «¿Cómo puede ser esto, si no conozco varón?

Lo que bien traducido equivaldría a esto otro: «¿Si soy virgen y pienso serlo siempre?».

Segundo: Porque al citar el Evangelista que todos los años subían al templo en los días de la Pascua, José y María con el Niño indica claramente ser el «Unico» Hijo de María Santísima.

Tercero: Porque los llamados «hermanos de Jesús» constituye una frase hebrea para señalar los parientes más próximos, como aparece en locuciones similares, v. g., Génesis XIII-8 y XIII, 14; Lev. X-4; I Paralip. XXIII, 21 y 22, etc.

Cuarto: Si Cristo hubiera tenido hermanos verdaderos y carnales y por consiguiente María Santísima no hubiera sido virgen después del parto, no habría razón alguna para que el Señor confiase en la Cruz a su Madre Santísima a una persona extraña como San Juan.

Al revés; comenta San Jerónimo: «El Virgen (Cristo), encomendó a otro virgen (San Juan), la Virgen (María Santísima)».

A partir del siglo IV y mejor aún del Concilio de Nicea los testimonios patríticos son absolutamente favorables a nuestra tesis.

Así entre otros, San Jerónimo defiende en un libro contra Helvidio y San Ambrosio contra Joviniano la virginidad de María después del parto.

Santo Tomás de Aquino, con aquella agudeza teológica que le caracteriza, dice, que si María Santísima hubiese tenido más hijos que Jesús, ello supondría una injuria al Padre Eterno que tiene a Cristo como Unigénito del Padre en su naturaleza divina; una indignidad para el Hijo, que se consideraría en paridad filial con los otros hermanos; y una ofensa contra el Espíritu Santo, cuyo Sagrario fue el seno virginal de María Santísima.

Además hubiera sido un ataque a la Pureza de María Santísima y a la santidad de San José.

Por eso, hemos de concluir diciendo que es de fe por lo menos católica, que la Virgen Santísima, fue virgen antes del parto, en el parto y después del parto.

Nuestra Señora de la Calle, que es María Santísima, la Madre de Dios y la Patrona nuestra, goza de ese privilegio excepcional que algún teólogo moderno ha pretendido arrancar de su maravillosa Corona.

Honremos, pues, todos los palentinos a esa bendita Madre a lo largo especialmente de todos estos días de su Novenario que comenzará el 25 de los corrientes para terminar el próximo 2 de febrero.

SPAR

Oferta del 16 al 21 de enero de 1978

Detergente Ariel Paquete económico	54,50
Arroz La Cigala Bolsa 5 kilos	195
y además ...	
Almejas «Tomen», lata 120 grs.	67
Anis del Mono Botella litro	153
Nesquik Bote 400 grs.	110
Ginebra «Rives», botella litro	107
Bacalao «Las Redes», bolsa 500 grs.	80

SPAR, su buen vecino . . .

Cartas al Director

El "empapelado" de la ciudad

Palencia, 14 de enero de 1978.
Señor Director de DIARIO-DIA.
Palencia.
Muy señor mío:

Le envío las siguientes líneas por si creyera conveniente su publicación. Según las noticias que nos llegan de las Cortes, dentro de poco se celebrarán en España elecciones municipales. Dejando a un lado su importancia política, queremos hoy considerar otra cuestión: la propaganda de las mismas.

Escaldados de las anteriores elecciones generales de junio, nos atrevemos a preguntar: ¿Tendremos que soportar otra oleada de papelotes deteriorando, no sólo los postes comunes de la calle Mayor, sino las fachadas privadas, los escaparates, los rótulos y anuncios de los honrados comerciantes y todos los huecos posibles, dañando los intereses de terceras personas que se ven impunemente perjudicadas? ¿Habrá que aguantar las tristemente célebres pintadas, imposibles de borrar, que también producen grandes daños materiales, por su dificultad de ser borradas y morales por la cantidad de groserías, ajenas a la política, que hay que leer, incluso los niños?

Todavía estamos a tiempo de aprovechar la experiencia pasada y que las autoridades competentes tomen las medidas necesarias y con la colaboración de los partidos políticos, escojan lugares idóneos para la colocación de propaganda electoral, pero impidan por todos los medios (suponiendo que hoy la autoridad tenga algún medio) que sea colocada anárquicamente perjudicando a personas totalmente ajenas a los intereses de los partidos.

Queremos, pues, llamar la atención sobre este punto con la debida antelación y aunque creemos que no conseguiremos nada, dadas las circunstancias, por lo menos cumplimos con nuestro deber de advertir a quien debe evitar tales desafueros, pero la verdad es que no nos «invade el optimismo» ante la situación actual. Ojalá nos equivoquemos.

Suyo affmo.

D.N.I.: 12.327.412

Dietario

MARTES, 17 ENERO 1977

SANTORAL. — Santos: Antonio, abad; Diodoro, presbítero; Mariano, doctor; Espeusipo, Eleusipo y Meleusipo, hermanos, y Leonila, mártires; Antonio, Mérulo y Juan, monjes; Julián, Sabas, ermitaños.

(Misa: De San Antonio (M.O.).

Mañana empieza el Octavario por la Unión de las Iglesias.

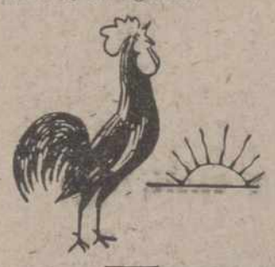

Sale el sol a las 8,36 horas y se pone a las 18,16 horas. — Sale la luna a las 13,29 horas y se pone a las 2,32 horas. — Luna llena el 24.

REFRAN: En luna de enero tardía, ningún labrador confía.

Revistas de Modas, Decoración e Información General, en I. G. DIARIO-DIA

EFEMERIDES. — 1706: Nace en Boston el inventor, diplomático, escritor y político, Benjamín Franklin.

1832: Nace en Valencia el compositor Salvador Giner, director durante muchos años del Conservatorio de su ciudad natal.

1867: En un pueblecito alemán nace Carl Laemmle. Emigró a Estados Unidos y allí se convirtió en figura de la industria cinematográfica.

1950: Nace en Madrid, José Gay Prieto, especialista en Dermatología y Venereología, de prestigio internacional.

1915: Recepción de Ricardo León, en la Real Academia Española. Versó sobre «La lengua clásica y el espíritu moderno».

1919: En Sitges (Barcelona), nace Angel Antonio Mingote, humorista y caricaturista.

1934: El coronel Batista se hace con el poder en Cuba.

1946: Establecimiento de la República en Hungría.

1977: Ejecución, en Estados Unidos, de Gary Mark Gilmore, el convicto de asesinato que reclamaba su «derecho a morir».

1977: Una barcaza de desembarco de la Marina norteamericana choca en el puerto de Barcelona con un buque mercante. De los 115 marineros norteamericanos, murieron 49.

FABRICACION DE AUTOMOVILES RENAULT DE ESPAÑA, S. A.

FASA-RENAULT

PRECISA

para su Factoría de Palencia, recientemente puesta en marcha, cubrir puestos de trabajo en las siguientes especialidades del automóvil:

— SOLDADORES
— CHAPISTAS
— PINTORES
— MECANICOS
— ELECTRICISTAS
— TAPICEROS
— COSTUREROS

Se exige:

※ Experiencia práctica y demostrable en el campo del automóvil.
※ Servicio militar cumplido.

Se ofrece:

※ Incorporación inmediata a la Empresa.
※ Retribución interesante.
※ Posibilidades de desarrollo profesional.

Las personas interesadas deberán enviar urgentemente historial personal detallado, al SEAF-PPO de Venta de Baños (Palencia), indicando en el sobre la especialidad que solicitan y Ref. núm. 20.

Con autonomía, pero todos juntos y dentro del mismo tronco

Escrito de la Asociación de Agricultores y Ganaderos palentinos

Estamos asistiendo al nacimiento y consolidación del nuevo asociacionismo agrario, después de la desaparición del antiguo sistema de Cámaras Oficiales Sindicales Agrarias. El camino no es fácil, y en consecuencia la velocidad no es todo lo rápida que fuera de desear. Aunque si miramos hacia atrás veremos que el terreno ganado no es pequeño.

La Asociación está estructurada y en marcha, y son muy pocos los pueblos de nuestra provincia en los que la aplicación no es importante. Estamos integrados como miembros de pleno derecho en la Federación de Asociaciones Agrarias de la Cuenca del Duero, a través de la cual nos ha sido concedida presencia en la Mesa de precios para la próxima campaña; así como en la Mesa que se forme para la ordenación de cultivos.

Respecto a la patata, se nos prometió en el FORPPA esta semana pasada que se estudiaría el problema, y que el próximo día 20, vienes, nos daría la Administración, por medio de este Organismo, una solución para paliar el problema.

Los temas antes enumerados, junto con la remolacha, son los que están ocupando la mayor parte de nuestro tiempo. Este último, quizás sea el más urgente porque aún está sin estructurar la rama remolachera dentro de la Asociación, ni tampoco hay nada hecho fuera de ella.

Nuestro peor enemigo siempre hemos sido nosotros mismos, porque siempre nos ha faltado la capacidad para unirnos y entre todos hacer un bloque frente a la Administración y frente a los demás sectores, los cuales debido a nuestra pasividad nos han colocado en situación tan lamentable como la presente.

Hay quienes continúan empeñados en mantener al campo desunido para desgracia nuestra; y pretenden conseguirlo organizando todo el espectro de las Patronales Agrarias a base de Grupos Sectoriales independientes que necesariamente terminarían por luchar entre sí.

Figúrense ustedes un Grupo Remolachero provincial independiente, federado regionalmente e integrado en el Grupo Nacional Remolachero y sin ningún vínculo en los demás sectores. Y a la vez otro igual de patateros, y otro de trigo y cebada, otro de leguminosas, otro de alfalfa y forrajes, otro de vacuno de carne, otro de vacuno de leche, de ovejas, de cerdos, de aves, etcétera. Resumiendo, señores, un desastre.

Cuánto mejor sería que estas ramas o grupos de producción se integraran dentro de la Asociación, o de las Asociaciones que existan en la provincia; con toda la autonomía que se quiera, pero todos juntos y dentro del mismo tronco.

Invito a todos los remolacheros a que mediten sobre las consecuencias tan funestas que a la larga puede traernos a todos el tomar ahora una decisión sin meditar.

Piensen además, que cerealistas exclusivos sí que los hay, pero remolacheros que no sean a la vez cerealistas no hay ninguno.

Mi consejo personal es que se integren en la rama remolachera de la Asociación y que ahora que estamos a tiempo no creemos precisamente nosotros, nuestra propia división.

El Presidente,
Andrés Fraile Gutiérrez

DIARIO DE AVISOS

FARMACIAS DE GUARDIA

Lunes, 16, don Carlos de Fuentes (Mayor, 85), y don Alfonso Brágimo (Paseo del Otero, 65).

Martes, 17, don Fernando Adán (Avenida República Argentina, 11), y don José Luis Valverde (Avenida Simón Nieto, 28).

Miércoles, 18, don Sabiniano Durántez (Burgos, 4), y doña María del Carmen Aller (Avenida Cardenal Cisneros, 29).

CUPON PRO CIEGOS

En el sorteo celebrado el día 14 de enero, ha resultado premiado con 2.500 pesetas, el número 734, y con 250 pesetas, todos los números terminados en 34.

«Aquí en esto» | Alamo Salazar

Divagaciones sobre la lección de los irracionales

MARTES 17 Enero 1978 — **San Antón**

Los que de alguna manera hemos de beber en las aguas de lo que llamamos actualidad, para después opinar, comentar, glosar o simplemente decir (hablando o escribiendo), estamos expuestos a morir envenenados, porque lo cierto es que las aguas de eso que llamamos actualidad están demasiado sucias, con terroso color, con olor nauseabundo; están casi envenenadas. Menos mal que eso de «beber en las aguas de...», en el mundillo de la literatura es una figura retórica y nada malo puede hacer a la integridad física de nadie tal «bebida», por mucha podredumbre que lleve (también alegóricamente) ese líquido elemento.

Pero la verdad es que esas aguas a veces apestan; esas aguas de la actualidad. Por ello, en nuestros comentarios se han abordado temas poco gratos, como la violencia, la «porno», la incultura, el chaqueteo... y otras lindezas por el estilo.

Pero en esta ocasión, ¡albricias!, hemos encontrado una puerta abierta a la esperanza, al topar con un tema agradable.

...Vamos a hablar (mejor dicho, a escribir) de los animales, de los irracionales.

Tiene gracia ¿verdad?

Pues, sí, señores; por muy paradógico que parezca, este periodista ha encontrado una liberación, una evasión, al topar con el tema de los animales, de los irracionales..., de las bestias, como algunos pueden decir.

La «puerta abierta», en esta ocasión (como en otras), la hemos encontrado en el calendario: 17 de enero, San Antonio Abad; San Antón. La fiesta patronal de los animales. A mi perro (que se llama «Anselmo», pues para mayor ironía tiene nombre de hombre) vamos a darle menú especial.

Y el periodista se siente a gusto al escribir de los irracionales. Uno no es musulmán (aunque cada español llevemos en la sangre una determinada dosis de hematíes árabes), pero uno le ha cogido cierta simpatía al «Corán» al enterarse de que entre las máximas del libro sagrado de los del turbante y la chilaba hay una que dice: «Los animales son para nosotros de educativo ejemplo».

...¡Qué razón llevaba aquel pensador que escribió «cuanto más conozco a los hombres, más amo a mi perro»!

Gran verdad dice el «Corán» y mucha razón tenía ese pensador que quiere tanto a su perro, por tanto conocer a los hombres. La figura, la personalidad del «poberello» de Asís no arrastra solamente por su sencillez y por su humildad y simplicidad; arrastra tal vez más, por su amor hacia los irracionales: «Los motivos del lobo» es uno de los poemas que más mella hizo en los años estudiantiles de este periodista. Y lo cierto es que el mundo nuestro, la sociedad de ahora, están necesitados de ese entrañable lenguaje franciscano: «hermano lobo», «hermano pájaro», «hermano asno»... Uno no sabe por qué se le tiene a San Antonio Abad por patrono y abogado de los irracionales; es que también Francisco de Asís tiene méritos para ese patronazgo. De todas formas ya es simpático que a la imagen de San Antón se le coloque siempre la compañía de un marrano (así decimos por aquí en esto), porque nunca el cerdo (nos referimos al irracional así denominado) alcanzó tan alto relumbrón, ni nunca el Santoral romano descendió (para su honra a nivel evangélico) a tales raseros de humildad. Ahora que se habla y se prodiga tanto eso de la democracia, la representación plástica de San Antón es todo un mensaje: codo a codo, inseparables, constituyendo un símbolo, el bienaventurado y el cerdo.

Pero dejémonos de divagaciones que no van al caso. Lo importante es que estamos ante una fiesta que es exaltación de los irracionales y es curioso que en todo esto haya una lección para los racionales. Es que vale la pena que aprovechemos lecciones que vienen de abajo: fidelidad, simplicidad, trabajo..., son mensajes que la sociedad de ahora necesita; son lecciones que tiene a punto el mundo irracional. Bottach nos dice que «Los animales son a veces los intermediarios por los que suele darnos la Naturaleza algunas lecciones».

En verdad no es muy halagüeño que el hombre tenga que aprender lecciones de los animales; pero así es, en efecto.

De todas formas hay una realidad en este mundillo de las delaciones entre hombre e irracionales, que honra a los racionales; es que por regla general los pensadores y escritores abogan abiertamente por la defensa y la protección a los animales, y suelen tachar de inconscientes y desalmadas a las personas que de alguna forma hacen mal a determinados animales.

Sea como fuere, el día de San Antón es la fiesta de los irracionales, y nosotros queríamos recogerlo; en la capital y provincia se le sigue honrando a través de tradiciones y actos de cofradías. Valdría la pena que esas tradiciones no se pierdan.

BOLETIN OFICIAL DE LA PROVINCIA DE PALENCIA

Cesión de un solar del Ayuntamiento de Saldaña para Colegio de EGB

El «Boletín Oficial de la Provincia», de Palencia, en su número correspondiente a este lunes, día 16 de enero de 1978, publica, entre otros, los siguientes asuntos:

—La Jefatura Provincial del IRYDA pone en conocimiento de todos los interesados en las concentraciones parcelarias de Santa Cruz de Boedo y de Villamuriel de Cerrato, que en los días 19 y 20 y los días 25, 26 y 27, respectivamente, del corriente mes de enero, se procederá a la entrega de los títulos de propiedad de las fincas resultantes en las concentraciones parcelarias de las zonas respectivas.

—En la oficina de depósitos han tenido entrada los estatutos relativos a la organización profesional denominada «Sindicato Independiente de Trabajadores del Crédito» (SITC), cuyo ámbito territorial y profesional es toda la provincia de Palencia, al que podrán afiliarse todos los trabajadores en activo o pasivo, que presten o hayan prestado sus servicios en entidades de crédito.

—Los Ayuntamientos de Frechilla, Villabasta de Valdavia, Villaeles de Valdavia y Villasarracino publican edictos, por los que se exponen al público las rectificaciones respectivas de los padrones de habitantes al 31 de diciembre de 1977, para que se puedan formular posibles reclamaciones.

—Edicto del Ayuntamiento de Saldaña, por el que se expone al público el expediente de la cesión, acordada por el Pleno de la Corporación, de un trozo de terreno o solar de diez mil metros cuadrados de la finca propiedad de este Ayuntamiento como bien de propios, sita al pago de El Soto, con destino a la construcción de un colegio nacional de EGB de 16 unidades. La cesión se hace al Ministerio de Educación y Ciencia.

†

EL SEÑOR

Don Gervasio del Campo Herrero

FALLECIO EN PALENCIA EL DIA 15 DE ENERO DE 1978

A los 64 años de edad

Después de recibir los Santos Sacramentos

D. E. P.

Su apenada hija María de los Milagros del Campo Puebla; hermana Matilde del Campo Herrero; hermanos políticos Gerardo Tejedor, María Cruz Ayuela, Catalina Puebla y Licinio González; sobrinos, tíos, primos y demás familia,

Suplican una oración por el eterno descanso de su alma.

Funeral: Tuvo lugar día 16 a las cuatro de la tarde y a continuación la conducción del cadáver al Cementerio de Nuestra Señora de los Angeles.

Misa de familia: Día 16 a las ocho de la tarde.

Iglesia Parroquial: San Antonio.

Casa mortuoria: C/. San Antonio (huerta).

Pompas Fúnebres, Ntra. Sra. de la Calle

M.C.D.2022

Recuerdos taurinos

¿Es pequeño o no es pequeño?

Por Gonzalo MARTIN SANTOS

Los festejos taurinos del año anterior habían dado, en aquel pueblo, un mal balance.

Uno de los novilleros sufrió una cornada en el triángulo «scarpa», otro la fractura del peroné y un tercero una temporada en el Sanatorio de Toreros.

En aquel pueblo —situado en la dura geografía castellana— existía desde hacía muchos años de que las reses a lidiar fueran novillos gordos grandes y de pavorosas defensas. Novillos que más estaban ya en la denominación de toros, pero toros-toros como los que matan los diestros ya pasados en la plaza de Las Ventas.

El año de nuestra historia, siguiente al de las catástrofes, el alcalde del pueblo tomó la determinación de hacer lo posible para evitar la repetición de lo del año anterior y ser inflexible en el peso de los toros.

—Quiero una fiesta taurina, no el sacrificio de un muchacho que pelea por llegar a la Gloria. No quiero sangre, ni me divierto yo, ni se divierte el público; además don Ricardo se enfada como el año anterior que se pasó todas las fiestas curando cornadas y para una vez que puede divertirse no le vamos a hacer «la Pascua», que los médicos también tienen derecho a la vida y a divertirse.

El alcalde decidió llevar a buen puerto su nave de proyectos taurinos, destituyó de la Comisión de Festejos a los aficionados al toro grande. Los intransigentes toristas que afirmaban que aquellos mastodontes con cuernos eran chotos canijos y que los toreros de ahora no eran más que niños melindrosos.

—«En mis tiempos, en mis tiempos —afirmaba don Serapio, el más fuerte terrateniente del pueblo— aquellos eran toros. No hay más que ver las puertas de toriles de ahora... tan estrechas. Entonces llevaban a los toros desde la dehesa a la plaza por los caminos, porque no cabían en las jaulas».

Se dio entrada en la comisión a la nueva ola de aficionados que sentían más preocupación por el sentido artístico de los diestros que por soltar a la arena los tradicionales y terroríficos mastodontes.

Hubo, como es lógico, sus más y sus menos. El pueblo se dividió en dos bandos, capuletos y montescos taurinos, los ánimos se caldearon. Entre los mismos jóvenes hubo una escisión, pero los más se colocaron, con todo el ardor de sus pocos años, al lado de los toristas que eran más numerosos, pero en el pueblo mandaba el alcalde, que para eso era el alcalde.

En el coche del médico, partidario del toro pequeño, los «técnicos» se desplazaron hasta tierras de Salamanca para adquirir la materia prima.

Cuatro novillos, dos para cada día, que eran cuatro auténticos dijes, recojiditos de cabeza, limpos de pitones, lustrosos, de poca alzada y unos ciento cincuenta a ciento sesenta kilos, peso ideal para que fueran despachados por Luisito Sánchez, «El Primoroso», un torerillo que toreaba como los rosas y, que aunque no andaba muy sobrado de valor —como todos los buenos toreros— cuando se encontraba a gusto, destapaba el tarro de las esencias y derramaba su arte de finísima y extraordinaria calidad.

El alcalde estaba muy ufano escuchando a don Ricardo, el médico, que con entusiasmo describía las características del ganado y su conversación debaja caer, de vez en cuando, la frase: «humanización de la fiesta», que a la primera autoridad local le parecía de perlas.

Mientras tanto, el bando torista se hallaba en plena efervescencia. Se fraguaban complots para reventar las Fiestas, no sacando ni una entrada e incluso estaban dispuestos a llegar hasta la amenaza para que el alcalde presidiera una corrida, con los tendidos vacíos. Esta tendencia no prosperó, porque en el fondo todos deseaban ardientemente asistir a las novilladas.

Llegó el día de la fiesta local. Desde por la mañana se mascaba el motín taurino y el alcalde no las tenía todas consigo.

—Estos brutos —decía al Secretario— son capaces de todo; que los conozco muy bien, que yo también he sido joven. Que nos la arman, señor secretario, que nos la arman.

Por la tarde la plaza presentaba un brillante aspecto, con la ayuda de un sol maravilloso. Las botas de vino pasaban de mano en mano, aumentando con el vino la presión interior de los espectadores; los puros llenaban el diáfano ambiente de una neblina azulada y los tendidos, abarrotados, eran un maremagnum de gritos y cánticos.

Cuando salió el primer novillo se hizo un silencio expectante y, de pronto, como una explosión, comenzaron a sonar gritos de:

—¡Es una chiva! ¡Fuera, fuera, fuera! ¡Es un chiva; ¡Fuera...!

Pero "El Primoroso" hincándose de rodillas, dio una larga cambiada, que no solo cambió el viaje de la res, sino los sentimientos del público —el público de los toros es el más tornadizo del mundo— que aplaudió a rabiar.

"El Primoroso", en una buena faena, cortó dos orejas y rabo y los ánimos parecían haberse sosegado, hasta que salió el segundo novillo, que apenas apareció por los toriles se armó la presentida "gorda".

El novillejo era pequeño y para más negativo efecto, salió a paso de carreta y cojeando.

—¡Es una chiva! ¡Fuera! ¡Fuera! ¡Fuera! ¡Al corral! ¡Otro toro!...

Era maravillosa la unanimidad vociferante del público. El alcalde denegaba con la cabeza y señalando al novillo, como afirmando que no era tan pequeño.

Entonces, un grupo de mozos, se descolgó de las talanqueras hasta el ruedo, separaron a "El Primoroso" y apoderándose del novillo, a fuerza de brazos, lo sacaron de la plaza, lo subieron hasta el palco presidencial y casi dejándole sobre las temblorosas rodillas del alcalde, le apostrofaron:

—¿Es pequeño o no es pequeño?

Y el alcalde, un poco pálido, quizás por el exceso de calor, no podemos pensar otra cosa, afirmó con fuertes cabezazos.

—Sí; tenéis razón. Es pequeño, muy pequeño... pero llevaros ese animal.

Volvió el novillo a lruedo, "El Primoroso" estuvo bien a secas y se acabó la novillada.

Por cierto que el alcalde, por la noche, en el Casino, comentaba:

—La verdad es, señores, que a mí, francamente, no me pareció así tan pequeño. Al principio cuando estaba en el ruedo, es posible, pero luego...

Modelación para Ayuntamientos

I. Gráficas DIARIO - DIA
Mayor, 99

Debut en Méjico de «El Regio»

Cortó 4 orejas y rabo

Llegan noticias a nuestra Redacción del debut mejicano de Félix López «El Regio».

Toreó este pasado fin de semana en Teacapulco, alternando mano a mano, con Manolo Ortiz, al que fue silenciada su labor en su primero y oyó ovación en el otro.

«El Regio» cortó las dos orejas del primero y los dos orejas y rabo del segundo. Un gran éxito, sin duda, del diestro palentino.

NODO de SUCESOS

Cuatro jóvenes muertos y dos heridos al chocar su coche con un camión

CUATRO MUERTOS EN UN ACCIDENTE

Puzol (Valencia). (Cifra). — Cuatro jóvenes han resultado muertos, y dos más gravemente heridos, al entrar en colisión el vehículo en que viajaban contra un camión en la carretera nacional de Cádiz a Barcelona, a su paso por este término municipal.

El hecho ocurrió mediada la tarde del domingo, en una curva de la carretera situada junto a la Cartuja, al encontrarse frontalmente el "Seat 128" deportivo, matrícula V-3.186-X, conducido por Manuel Borillo García, de 26 años, vecino de Masalfasar (Valencia) y el camión "Pegaso", matrícula B-4.646-AF, conducido por Miguel Cerezo Heras, de 48 años, de Sabadell.

Los jóvenes que venían de practicar el deporte del montañismo de las cercanas Peñas de Guaita, sufrieron el accidente en el que perecerían el conductor del vehículo, Manuel Burillo; María Isabel Soler Díaz, de 23 años; José Luis Perea Cuenca, de 24 años y Jesús Villanueva Conejos, de 23 años; todos ellos vecinos de Valencia.

Gravemente heridos resultaron los usuarios del mismo coche, María Nieves Alba Moratilla, de 21 años y José Antonio Carreño López, de 24. El conductor del camión salió ileso del accidente.

Las víctimas tuvieron que ser identificadas por otro montañero que realizaba la misma expedición, pero en su moto. Los heridos fueron trasladados a la Ciudad Sanitaria "La Fe". Los cadáveres llevados al depósito del cementerio Del Puig de Santa María. El atestado fue entregado en el Juzgado Comarcal de Masamagrell.

Fuerzas de la Guardia Civil del Subsector de Tráfico de Valencia realizaron activas y eficaces gestiones para el traslado de los heridos y de los muertos y para ordenar el tráfico que tuvieron que desviar durante varias horas hasta que se normalizó la situación en el punto del accidente.

Unos "brujos" mejicanos que "hablaban con el diablo", detenidos por estafadores

BRUJOS ESTAFADORES

Méjico. (Efe). — Un matrimonio que "hablaba con el diablo", y gracias a esos "poderes" curaba toda clase de enfermedades y hechizos, fue detenido ayer en esta capital por la policía.

La detención de José Palacios y su esposa Rosario Hernández se debió a la denuncia presentada por una "clienta de los brujos", a la cual habían estafado una importante cantidad de dinero.

Las "tarifas" de los brujos variaban desde 650 pesetas hasta 1.300 dólares, según lo complicado de los casos, que a final de cuentas nunca resolvían.

Al presentar su denuncia María del Rosario Cruz dijo a la policía que se puso en manos de los brujos para que la trataran de un mal que los médicos no habían podido curarla.

Después de varios días de tratamiento el mal siguió, pero los que desaparecieron fueron los curanderos con los 650 dólares que cobraron a María del Rosario.

Confiscación de droga en una redada policial en Sevilla con 26 detenidos

DOCE MUERTOS AL CHOCAR UN AUTOBUS Y UN CAMION

Bangkok. (Efe). — Como consecuencia de un choque frontal entre un autobús de un hospital y un camión pesado, resultaron muertas doce personas occidentales, entre ellas siete niños. Otras dos han sido hospitalizadas, en grave estado.

Entre los viajeros del autobús había misioneros procedentes de Gran Bretaña, Nueva Zelanda, Australia y Suiza. El choque se produjo cerca del hospital cristiano, en el que prestaban sus servicios, en la provincia de Chainat, a 200 kilómetros al norte de Bangkok.

De esos misioneros, algunos eran médicos que trabajaban en el hospital, y viajaban con sus hijos.

Una doctora y su hijo resultaron heridos, pero parece que están fuera de peligro.

Los misioneros se hallaban en Thailandia desde que los comunistas ocuparon Vietnam del Sur, donde trabajaban.

REDADA POLICIAL EN SEVILLA

Sevilla. (Cifra). — Veintiséis personas han sido detenidas, y confiscadas algunas cantidades de droga y dinero, en el transcurso de una redada policial efectuada en un barrio periférico sevillano, informa la policía.

"En la noche del 11, señala la nota, inspectores del Cuerpo General de Policía y efectivos de la Policía Armada realizaron un despliegue en la barriada del Cerro del Aguila, deteniendo a 26 individuos, todos con antecedentes por delito contra la propiedad y por tráfico y consumo de drogas".

Entre los detenidos se encuentra Manuel López Guillén "El Cabezas", fugado recientemente del Sanatorio Siquiátrico de Miraflores, donde ingresó procedente del Hospital de San Lázaro para ser asistido de las lesiones que él mismo se produjo en la prisión de Sevilla, donde se encontraba internado acusado de un delito de robo.

Según la nota oficial, "la actuación policial provocó una respuesta agresiva por parte de los detenidos, por lo que las fuerzas policiales se vieron obligadas a hacer uso de gases lacrimógenos para reducirlos y a efectuar un disparo intimidatorio al aire".

Durante la operación y una vez en los locales de la Jefatura de Policía, los detenidos protagonizaron enfrentamientos violentos con los funcionarios de policía, según la comunicación oficial, resultando lesionados dos miembros de la Policía Armada, que recibieron asistencia facultativa.

Añade el comunicado que mientras se realizaba la operación, "el público que asistía y presenciaba su desarrollo, lejos de colaborar con las fuerzas policiales o, al menos, adoptar una actitud pasiva ante los sucesos, reaccionó con un comportamiento hostil, dificultando la labor policial y profiriendo graves insultos contra los funcionarios y los miembros de la Policía Armada.

HOMOSEXUAL INTERRUMPE UNA SENTADA PARA SEGUIR LA PROPAGANDA

Valencia. (Cifra). — El sacerdote carmelita que lleva once días de "sentada" ante la puerta del convento del que fue expulsado por homosexual, en señal de protesta, interrumpirá este lunes su acción para trasladarse a Barcelona donde se entrevistará con representantes de los medios informativos.

Antonio Roig, autor del libro "Todos los parques no son un paraíso", finalista del Premio Planeta, expondrá ante la Prensa el contenido del libro y los últimos sucesos en torno a su expulsión de la Orden y suspensión de sus actividades ministeriales.

El encuentro informativo está previsto para la tarde del lunes y piensa regresar de inmediato a la puerta del convento para seguir en su protesta. Los billetes de ida y vuelta a Barcelona han sido sufragados, en principio, por las personas que a diario se solidarizan con él.

SUSTANCIOSO "TIRON"

Sevilla. (Cifra). — Un cuarto de millón de pesetas ha sido el botín de un robo por el procedimiento del "tirón" cometido en esta ciudad.

La víctima del robo ha sido Manuel Nieto Mateos, cobrador, que salía de una entidad bancaria sita en la calle García de Vinuesa, cuando dos individuos, montados en una motocicleta, pasaron junto a él a toda velocidad, arrebatándole la cartera.

De acuerdo con la denuncia presentada por el propio señor Nieto Mateos, la cartera contenía 252.751 pesetas.

INCENDIO EN UNA FACTORIA DE GAS

Sevilla. (Cifra). — A últimas horas de la noche del sábado se produjo un incendio en un pequeño almacén de cocinas situado a la entrada de la factoría de gas butano de esta ciudad.

Los bomberos recorrieron en sólo diez minutos los quince kilómetros de distancia que separan el Cuartel de la factoría, dado el alto peligro existente por la presencia del gas butano.

El almacén siniestrado estaba repleto de cocinas embaladas en cajas de cartón. Al parecer, la causa del siniestro fue una bombilla encendida, que calentó una de las cajas superiores, por lo que se quemó el embalaje y las llamas se extendieron.

Parece ser que las pérdidas son muy cuantiosas.

SIETE MUERTOS EN ACCIDENTES

Méjico. (Efe). — Siete personas resultaron muertas y otras cuarenta heridas en dos accidentes de carretera ocurridos en Méjico.

El primero de ellos se produjo anoche cerca de Queretaro, a 265 kilómetros de la capital mejicana, al estrellarse un autobús contra un camión. En el accidente, del que fue responsable el conductor del camión, resultaron cinco personas muertas y otras veinte heridas.

El segundo ocurrió esta madrugada en las cercanías de Huajuapando (León), a unos 500 kilómetros al sureste de Méjico, al volcar un autobús debido a exceso de velocidad. Resultaron muertas dos mujeres y otras veinte personas heridas.

Conferencia taurina de Gregorio Marañón

Jerez de la Frontera (Cádiz), 15. (Cifra). — Sobre el tema «Los toros: crítica corta a una fiesta larga», ha pronunciado hoy una conferencia en el Colegio Menor de la Juventud, Gregorio Marañón.

El señor Marañón, expresidente de la Federación Nacional Taurina y del Instituto de Cultura Hispánica, fue presentado por el periodista Jerónimo Roldán; el señor Marañón trazó una documentada exposición histórica y anecdótica sobre la fiesta de los toros, destacando la actualidad de la misma en orden a su programada promoción por el Ministerio de Cultura y terminando con una serie de importantes consideraciones acerca del futuro de la fiesta taurina.

El señor Marañón Moya, ha declarado que, «la política actual de la tauromaquia está en un momento muy importante, pues se trata de formalizar y estructurar toda una nueva fase de la política taurina que nunca lo había estado». Agregó que el reglamento «también está necesitado de una modificación y reforma, así como el tercio de varas».

†

LA SEÑORA

Doña Juana Lozano Rastrilla

Falleció en Palencia
El día 16 de enero de 1978
A los 70 años de edad
Después de recibir los S. S.
D. E. P.

Su apenado esposo Porfirio Cantero Rodríguez; hijo Emilio Cantero Lozano; hija política María Teresa Tejedor San Martín; hermanos Emilio, Clotilde, Pilar y Marcial Lozano Rastrilla; nieta María Teresa Cantero; hermanos políticos, sobrinos, primos y demás familia,

Suplican una oración por su alma.

Funeral: Martes 17 a las once de la mañana y a continuación la conducción del cadáver al cementerio de Ntra. Sra. de los Angeles.

Misa de familia: Martes 17, a la una de la tarde.

Iglesia Parroquial: San José.

Casa mortuoria: C. Doña Jimena, 5, tercero, dcha.

Santa Lucía, S. A.
Funeraria San Miguel.
C. Panaderas, 8. Palencia.

LOS TOROS

Corridas en América

El Capea ganó en Colombia "la pluma de oro"

Jairo Antonio, acaparador de avisos

En El Grullo (Méjico) alternaron los tres hijos de Armillita

«LA PLUMA DE ORO» PARA EL CAPEA

Valencia (Venezuela), 16 (Efe).— Tradicional corrida de la prensa, organizada por el Círculo de Periodistas Deportivos de Venezuela. Lleno total. Fuerte viento. Toros de Los Martínez, buenos, en general.

Manolo Martínez, abrevió en su primero. Ovación y vuelta en su segundo.

El Niño de la Capea, palmas, y ovación y dos vueltas. Ganó el trofeo «La pluma de oro», en disputa.

Luis de Aragua, palmas en sus dos enemigos.

JAIRO ANTONIO, ACAPARADOR DE AVISOS

Armenia (Colombia), 16 (Efe).—Corrida inaugural de la feria de Armenia. Toros de Ernesto González y El Socorro.

Sebastián Palomo Linares, ovación y vuelta, y una oreja y dos vueltas.

Poco Alcalde, una vuelta, y un aviso. En uno que regaló, fue ovacionado.

Jairo Antonio, en su primero, un aviso. Su segundo regresó vivo a los corrales.

«EL PUNO» Y «EL CALI», OCHO OREJAS BIEN REPARTIDAS

Popayán (Colombia) 16 (Efe).— Lleno completo. Toros de Ernesto Gutierrez Arango, que resultaron buenos. Mano a mano.

Jaime González, «El Puno», una oreja en su primero, dos en su segundo y una en su tercero.

Enrique Calvo, «El Cali», dos orejas en su primero, abrevió en su segundo y dos orejas en el que cerró plaza.

DERROCHE DE OREJAS

Rincón de Romos (Méjico), 16 (Efe).—Primera corrida de feria. Toros de Ramiro González, bravos y nobles.

Fabián Ruiz, ovación, y dos orejas y rabo.

Humberto Moro, dos orejas, y una oreja.

DOS OREJAS CORTO MANOLO ARRUZA

Acapulco (Méjico), 16 (Efe).—Toros de Peñuelas, bien presentados y que dieron juego desigual.

Manolo Arruza, una vuelta, y dos orejas y dos vueltas.

Cruz Flores, aplausos, y silencio.

LOS TRES HIJOS DE ARMILLITA

El Grullo (Méjico), 16 (Efe).—Lleno total. Toros de Penuelas, que dieron juego desigual. Actuaron los tres hijos del diestro mejicano Fermín Espinosa, «Armillita».

Fermín Armilla, dos orejas, y palmas.

Fermín Espinosa, «Armillita», una vuelta en sus dos.

Miguel Espinosa, «Armillota Chico», una vuelta, y dos orejas.

MUCHOS TROFEOS

Tamazula (Méjico), 16 (Efe).—Primera corrida de feria. Toros de Santoyo, que dieron buen juego.

Paco Santoyo, una oreja, y dos orejas y rabo.

Marcos Ortega, dos orejas y rabo en sus dos.

EXITO DE RAFAELILLO

Cancún (Méjico), 16 (Efe).—Casi lleno. Toros de Venadero, que cumplieron.

Los rejoneadores Jorge Hernández Espinosa y Jorge Hernández Andrés, ovación.

Ernesto Sanromán, «El Queretano», palmas en sus dos enemigos.

Rafael Gil, «Rafaelillo», una oreja, y dos orejas y rabo.

OREJAS A RAMON TIRADO

Mazatlán (Méjico), 16 (Efe).—Casi lleno. Toros de Jaral de Penas, bravos.

Ramón Tirado, una oreja en sus dos toros.

Curro Rivera, ovación y una vuelta, y dos vueltas.

†

PRIMER ANIVERSARIO DEL ILUSTRISIMO SEÑOR

Don Juan Antonio Nájera Ortiz de la Torre

Abogado del Estado

QUE FALLECIO EN PALENCIA EL DIA 17 DE ENERO DE 1977

Después de recibir los S. S. y la Bendición Apostólica de Su Santidad

D. E. P.

Su viuda Ilma. Sra. doña Aurora Calonge Ruiz; hijos María de los Dolores, Aurora y Luis; hijos políticos Santiago Martín y Angel Merino; hermanas políticas, nietos, primos, sobrinos y demás familia,

Al recordar a sus amistades tan sensible pérdida, suplican una oración por su alma.

Las misas que se celebren el día 17 en San Francisco, en la Soledad y en la Parroquia de Santa Eulalia de Paredes de Nava, serán aplicadas por el eterno descanso de su alma.

M.C.D.2022

LOS DIAS 3, 7 Y 11 DE JUNIO

España frente a Austria, Brasil y Suecia

Los partidos comenzarán a las siete menos cuarto de la tarde (hora española)

Horario de los partidos en los cuatro grupos

Buenos Aires, 15 (Alfil).—El Comité Organizador de la Federación Internacional de Fútbol Asociado (FIFA), fijó hoy aquí los horarios en que se jugarán los partidos del Campeonato Mundial.

La jornada inaugural del 1 de junio con el encuentro Alemania-Polonia se cumplirá a las 15 hora argentina (10.00 GMT).

La agenda completa, en el horario local —que tiene una diferencia de tres horas con el GMT— es la siguiente:

GRUPO UNO: EN BUENOS AIRES

2/6: Hungría-Argentina ... 19.15 hs. (22.15 GMT)
6/6: Argentina-Francia ... 19.15" (22.15").
10/6: Italia-Argentina ... 19.15" (22.15").

EN MAR DE PLATA

2/6: Francia-Italia ... 13.45" (16.45").
6/6: Italia-Hungría ... 13.45" (16.45").
10/6: Francia-Hungría ... 13.45" (16.45").

GRUPO DOS: EN ROSARIO

2/6: Túnez-México ... 16.45" (19.45").
6/6: Polonia-Túnez ... 16.45" (19.45").
10/6: México-Polonia ... 16.45" (19.45").

EN BUENOS AIRES

1/6: Alemania-Polonia ... 15.00" (18.00").

EN CORDOBA

6/6: México-Alemania ... 16.45" (19.45").
10/6: Túnez-Alemania ... 16.45" (19.45").

GRUPO TRES: EN BUENOS AIRES

3/6: ESPAÑA-Austria ... 13.45" (16.45").
7/6: Austria-Suecia ... 13.45" (16.45").
11/6: Suecia-ESPAÑA ... 13.45" (15.45").

EN MAR DE PLATA

3/6: Suecia-Brasil ... 13.45" (16.45").
7/6: Brasil-ESPAÑA ... 13.45" (16.45").
11/6: Brasil-Austria ... 13.45" (16.45").

GRUPO CUATRO: EN CORDOBA

3/6: Perú-Escocia ... 16.45" (19.45").
7/6: Escocia-Irán ... 16.45" (19.45").
11/6: Perú-Irán ... 16.45" (19.45").

EN MENDOZA

3/6: Irán-Holanda ... 16.45" (19.45").
7/6: Holanda-Perú ... 16.45" (19.45").
11/6: Escocia-Holanda ... 16.45" (19.45").

SEGUNDA VUELTA FINAL

GRUPO «A»

(Todos a las 13,45 hs. — 16.45 GMT)

EN BUENOS AIRES:

14/6: Segundo Grupo 2 — Primer Grupo 1.

EN CORDOBA:

14/6: Primer Grupo 3 — Segundo Grupo 4.

(Continúa en la página 11)

Suplemento semanal

Con nieve sobre el terreno

EL RAYO VALLECANO, «MATAGIGANTES»

También cayó el At. de Madrid frente al «equipo revelación» en la primera Vuelta de Liga

PERDIO EL BARCELONA Y PINCHO EL MADRID

(PAGINA 10)

R. VALLECANO, 2; AT. MADRID, 0

Madrid, 15 (Alfil). — El Rayo Vallecano derrotó al Atlético de Madrid por dos goles a cero, en el último encuentro de la primera vuelta en Primera División de fútbol.

El primer tiempo finalizó con uno a cero favorable a los propietarios del terreno.

Arbitró el colegiado valenciano García Carrión. Muy bien. Su labor fue facilitada por la deportividad de ambos contendientes, que entraron siempre con dureza pero noblemente, al balón. El colegiado anuló, a cuatro minutos del final un gol de Rubén Cano, por presunta mano del ariete rojiblanco; el árbitro había dado validez al gol, pero rectificó al observar a uno de sus linieres con la bandera levantada. Mostró tarjeta, en el minuto 69, a Alvarito, por protestar una decisión suya.

Alineaciones:

R. Vallecano: Alcázar; Anero, Uceda, Tanco, Nieto Fermín, Landaburu, Guzmán; González, Rial, Alvarito (Francisco, min. 78).

At. de Madrid: Reina; Marcelino, Benegas, Eusebio, Pereira; Alberto, Leal, Ayala; Herencia, Rubén Cano, Aguilar (Rubio min. 75).

Goles:

1-0. Minuto 42. Falta de Ayala a González, a tres metros del área, en la perpendicular al marco de Reina. Se forma mal la barrera atlética, con un jugador del Rayo incrustrado en ella y Tanco, de fuerte disparo llevó el balón a la red, por la misma escuadra derecha de Reina.

2-0. Minuto 82. Rial se hace con una pelota en la banda izquierda, muy cerca del banderín de córner. Hace un par de regates, centra, la defensa del Atlético, en especial Eusebio, se queda parada y Landaburu lleva el balón a la red.

Incidencias:

Mucho frío en el estadio de Vallecas, que llenó totalmente su aforo Casi ocho millones de pesetas de recaudación. El terreno de juego en malísimas condiciones, por la nieve que había caído durante la semana, que se intensificó en la mañana del domingo, antes del juego, y durante el segundo tiempo del mismo. El árbitro inspeccionó el terreno media hora antes del comienzo del partido y ordenó que no se pintaran las rayas con cal. Público mayoritariamente rayista, que aplaudió a los dos equipos al hacer su aparición en el campo.

Comentario.

Un equipo de los denominados «grandes», el último que faltaba por pasar en esta primera vuelta por el estadio de Vallecas, ha caído ante el Rayo .Y hay que apresurarse a decir que con toda justicia, a pesar de que el Atlético no ha hecho hoy, ni mucho menos, un mal partido, aunque su entrenador ha equivocado el planteamiento del mismo en la segunda mitad, costándole esto un punto, al menos, al equipo rojiblanco

Ambos equipos salieron, desde el primer momento, en busca del gol. Guzmán, el mejor de los veinticuatro, se pegaba como una lapa a Eugenio Leal, anulándole completamente y

(Continúa en la pág. siguiente)

1-0 en Tudela perdió el Palencia

(PAGINA 11)

Un año más

Mariano Haro

GANO EL CROSS DE ELGOIBAR

CERRADA fue segundo, y tercero SANTIAGO DE LA PARTE

Elgoibar (Guipúzcoa), 15. (Alfil). —Carmen Varelo y Mariano Haro, resultaron triunfadores en sus respectivas categorías en el Trigésimo Quinto Cross Internacional "Memorial Juan Mugüerza", disputado en la población guipuzcoana de Elgoibar, esta mañana.

Participaron atletas de Argelia, Portugal, Escocia, Suecia, Inglaterra y España.

Por naciones, en la prueba senior, España se impuso a Argelia, Inglaterra y Escocia.

CLASIFICACIONES

Sobre una distancia de 6.150 metros:

1 Cortés, Stadium Casablanca. Zaragoza, 19-44-8.
2 Calvo, U. D. E. A. Vitoria, 20-04-8.
3 Evaristo Pérez, C. D. Burgos, 20-20-2.
4 Villanueva, C. D. Burgos, 20-20-4.
5 Carro, C. D. Zornotza. Amorebieta, 20-31-0.
6 Eguiluz, C. D. Zornotza. Amorebieta, 20-32-2.
7 Movillo, C. D. Burgos, 20-37-6.

(Continúa en la pág. siguiente)

OPINION UNANIME

Para ESPAÑA nada fácil

"Indiscutibles" los brasileños, Austria y Suecia serán dos rivales dificilísimos

EL SORTEO DEL MUNDIAL EN LA PRENSA DE MADRID

Madrid, 15. (Alfil). — La prensa dominical de Madrid, tanto la de información general como la específicamente deportiva, recoge ampliamente el resultado del sorteo para los Mundiales de Fútbol de Argentina, efectuado ayer en Buenos Aires.

El denominador común para casi todos, excepto para "El Imparcial", que titula "Sorteo positivo", es la mala fortuna que ha tenido la selección española de fútbol. Así, el diario "Marca" con gran riqueza tipográfica titula en portada: "Para España nada fácil". En el interior también destacado: "El gordo para Alemania, Polonia, Holanda y Escocia" un sumario en el que se lee: "el bambino nos escamoteó Irán". "Marac" recoge en una amplia crónica de su enviado especial José María Lorente, las vicisitudes del sorteo, mientras Cronos, en la columna de opinión, que titula: "Sorteo contra corriente" se queja de la mecánica del mismo: "Las posibilidades de España —me parece que deberán sudar—, —escribe Cronos—, es por el momento lo de menos. Lo que me parece que hay que considerar ante todo es esa especie de sorteo a medias (...) es como si a alguien le lleva de la mano sobre un alambre y cuando está a la mitad, le dejan solo".

El otro periódico deportivo madrileño "As", titula en portada: "España, con Brasil, Suecia y Austria" y antetitula, "sin suerte en el sorteo". En la primera página de tipografía y con el antetítulo: "quedaron emparejados los rivales del Mundial 78", titula: "Argentina y España, en los grupos fuertes", recogiendo en cuatro páginas más un amplio abanico de opiniones sobre el sorteo.

Los periódicos de información general, excepto "Arriba", que titula en portada: "La suerte está echada", guardan para las páginas deportivas las opiniones sobre el sorteo.

"ABC", en comentario firmado por el jefe de sección, "Gilera", dice: "Lo que le ha correspondido a España es un reparto equitativo: un tercero fuerte —Suecia—, al que hay que respetar e incluso temer, y un cuarto que es el representante de un clasicismo europeo que ahora re-

(Continúa en la página 11)

Más información sobre el MUNDIAL DE FUTBOL en páginas 11 y 13

QUINIELA GANADORA

6 variantes

1	R. Sociedad-Betis	1
2	Valencia-Barcelona	1
3	R. Vallecano-At. Madrid	1
4	Elche-Cádiz	X
5	Gijón-Santander	1
6	Burgos-Hércules	X
7	R. Madrid-Las Palmas	X
8	Español-Salamanca	1
9	Sevilla-At. Bilbao	X
10	C. Sotelo-Murcia	1
11	Jaén-Huelva	2
12	Osasuna-Celta	1
13	Getafe-Tarrasa	X
14	Oviedo-Zaragoza	2

M.C.D.2022

Sobre un fangal

Empate a cero entre el Burgos y el Hércules

Buen arbitraje de Guruceta

BURGOS, 0; HERCULES, 0

Burgos, 15. (Alfil). — Con empate a cero ha concluido el partido de Primera División, disputado por el Burgos y el Hércules de Alicante. El terreno del Plantío, convertido en un inmenso fatigal como consecuencia de la nevada caída en los últimos días. Tarde nublada y regular entrada en los graderíos. La nieve había sido retirada del campo ayer sábado.

Arbitró el colegiado, señor Guruceta, que en líneas generales estuvo bien, y mostró tarjeta amarilla a Baena. Los equipos formaron así:

Hércules: Deusto; José Antonio, Giuliano, Quique; Rivera, Saccardi; Verde, Baena, Barrios, Aracil y Charles.

A los 70 minutos, Lattuada salió en sustitución de Charles y a los 77, Petzuen, por Saccardi, conmocionado.

Burgos: Navarro I; Valdés, García Navajas, Gómez; Ruiz Igartua, Navarro II; Viteri, Chazarreta, Ciofi, Rubiñán y Cos.

A los 75 minutos, Rubiñán fue sustituido por Teca.

Las pésimas condiciones del terreno ha sido la causa determinante de que el Burgos haya perdido un punto. Sobre el barrizal del Plantío era imposible jugar al fútbol; ni siquiera intentarlo. El Hércules se ha cerrado en su feudo, y favorecido por el barro ha hecho infructuosa la constancia y abrumadora presión a que ha sido sometido por su rival y una serie de infructuosos intentos que terminaron por desesperarle. La defensa alicantina, además de batirse incansable, ha tenido por otra parte, mucha suerte. La que le ha faltado al Burgos. El encuentro ha sido una pugna penosa en la que lo único positivo estuvo en la fortaleza de los 22 hombres que han luchado infatigablemente. Unos en pos de la victoria y otros, sólo atentos a mantener inmóvil el marcador, y de paso a ver si encontraban alguna ocasión propicia de sorprender al rival.

Sin goles en Sevilla

Fue expulsado SCOTTA

Se recibió con pitos al Ath. de Bilbao

SEVILLA, 0; ATH. BILBAO, 0

Sevilla, 15. (Alfil). — A cero goles empataron el Sevilla y el Athlétic de Bilbao, en partido de fútbol de Primera División, disputado esta tarde en el Estadio «Sánchez Pizjuán».

Buena entrada, pero sin llegar al lleno. Se recibió al conjunto bilbaíno con pitos. Terreno en magníficas condiciones.

Alineaciones:

Sevilla: Gustavo; Juanito, Gallego, Valencia; Rivas, Blanco; Scotta, Modigo, Biri Biri, Sánchez Barrios y Montero.

A los 37 minutos del segundo tiempo, Pulido sustituyó a Gallego, lesionado.

Athlétic Bilbao: Iribar; Tirapu, Astrain, Escalza; Villar, Guisasola; Dani, Irureta, Carlos, Churruca y Argote.

No hubo cambios en el equipo vizcaíno.

Arbitro: El colegiado catalán, Tomeo, constantemente abroncado por el público, al estimar parcial su actuación ,sobre todo al expulsar a Scotta, a los 28 minutos de la segunda parte por entrada a un contrario, después de que en el primer tiempo le había mostrado tarjeta amarilla. También mostró tarjeta de amonestación a Juanito y a Dani, por duras entradas a contrarios.

El Athlétic ha jugado un partido muy serio, sin concesión alguna al Arabesco, con un marcaje férreo de los hombres clave del Sevilla, por lo que, hay que adelantar que el empate a cero que reflejaba el marcador al final, es el más lógico y justo, pues si el Sevilla creó ocasiones de peligro, en las que pudo haber marcado, especialmente en la primera parte, el Athlétic también las creó en la continuación, y Gustavo hubo de lucirse en tres ocasiones en disparos dificilísimos, especialmente de Dani y Churruca.

También el Sevilla ha actuado en tono parecido al Athlétic de Bilbao, luchando mucho en la zona central, con superioridad de los defensas sobre los delanteros rivales.

Dominó más el Sevilla en el primer tiempo, en el que una vez Modigo y otra Blanco, perdieron claras ocasiones, mientras que en la continuación, el dominio correspondió en mayor medida a los vizcaínos, con disparos peligrosos y situaciones comprometidas para la meta de Gustavo Fernández.

Destacaron por el Athlétic de Bilbao, Guisasola, Escalza, Villar, Churruca y Dani; y por el Sevilla, Gustavo, Gallego, Modigo y Blanco.

En la segunda mitad

Goleó la Real Sociedad

Muy dudoso el primer tanto de Satrústegu

R. SOCIEDAD, 3; BETIS, 0

San Sebastián, 15. (Alfil). — Por 3-0 ha vencido la Real Sociedad al Betis, en partido de Primera División de Liga, jugado en el Campo de Atocha. Al final de la primera parte se llegó sin goles.

Buena entrada en los graderíos de Atocha, con la sensible presencia de numerosos seguidos béticos. El partido se ha jugado en una tarde muy fría y con un terreno en buenas condiciones a pesar de las condiciones meteorológicas de los últimos días.

Se encargó de dirigir la contienda el colegiado cántabro, señor Olabarria, que su actuación arbitral se puede calificar de regular. Enseñó tarjeta amarilla a Biosca y a Iriarte.

Alineaciones:

Betis: Esnaola; Benítez, Biosca, Gordillo; Sabate, López; Soriano, Alabanda, Cabeza, Muhren y Cardeñosa.

Ladinski sustituyó a Cabeza en el minuto 17.

Real Sociedad: Arconada; Esnaola, Gajate, Olaizola; Alonso, Murillo; Idigoras, Diego, Satrústegui, Zamora y López Ufarte.

Esnaola fue sustituido por Iriarte e Idigoras por Amuchastegui.

Goles:

1-0, minuto 19 del segundo tiempo. Situación muy dudosa de fuera de juego de Satrústegui, que marcó el primer gol concedido por el árbitro después de diversas consultas y dudas.

2-0, minuto 24, disparo de López Ufarte, desde fuera del área con la pierna derecha, batiendo al guardameta sevillano, Esnaola.

3-0, minuto 41, Satrústegui, recibe un balón servido por Diego y de disparo potente y raso bate a Esnaola.

En la primera parte del encuentro el juego más bien se ha realizado en el centro del campo no creando situaciones gravemente peligrosas en ninguna de las dos porterías. No obstante una ocasión de oro la ha tenido Muhren en el minuto 9 pero el balón que lo lanzó desde muy lejos fue bien detenido por el cancerbero donostiarra.

También la Real Sociedad tuvo su ocasión en el minuto 38 en una brillante jugada de López Ufarte, pero Satrústegui que estaba al acecho no acertó a hacerse con el balón, el cual lo perdió juntamente con la ocasión de haber podido marcar.

La segunda parte fue de un neto marcaje de hombres a hombres a la vista de la igualdad de condiciones en que se terminó en la primera. En el minuto 19, García Soriano recibió amonestación por protestar y en el 39, contratacó el Betis por la derecha, pero Arconada estuvo muy afortunado en sus lances. No obstante los goles realistas se sucedieron y el comentario general era de que el resultado fue muy abultado a la vista de los méritos contraídos por cada uno de los dos bandos.

Hay que destacar la labor realizada dentro de la Real Sociedad por Alonso, López Ufarte y Satrústegui.

En el Real Betis, los mejores fueron López, Alabanda y Cabeza.

Perdió el BARCELONA EN VALENCIA

Saura autor del único gol

VALENCIA, 1; BARCELONA, 0

Valencia, 15. (Alfil). — Aunque dominó ampliamente el Valencia solo pudo ganar al Barcelona por 1-0, en partido de fútbol de Primera División, jugado en el campo de Mestalla.

Valencia: Manzanedo; Carrete, Cervero, Martínez, Botubot, Arias (Juan Carlos), Eloy (Felmen), Castellanos, Diarte, Kempes y Saura.

Barcelona: Artola, Ramos, Migueli, Climo, De la Cruz, Costas, Rexach, Sánchez, Esteban, Asensi y Zubiria.

Arbitró, del Colegio Gallego, Carreira Abad, muy mal. Falto de autoridad, amonestó con tarjetas amarillas a Zubiria, Sánchez y Diarte.

Gol: Minuto 70. Golpe franco que saca Kempes, rechaza Climo y Saura, tras parar el balón con el pecho, bate a Artola por su derecha.

Gran partido del Valencia, que dominó de principio a fin a su rival, y acumuló méritos suficientes como para golearlo con amplitud. La mala suerte fue la causante de que la perfecta actuación local encontrara reflejo en el marcador, al final del encuentro.

La presión del conjunto valencianista siempre fue constante sobre el marco defendido por Artola, y si bien es verdad que al final solo entró un gol, hay que achacar a la falta de fortuna en el tiro el que el marcador no fuese más abultado.

En el conjunto catalán se notó la ausencia de Cruyff, ya que el centro del campo del Barcelona no funcionó en ningún instante. El club azulgrana intentó por todos los medios obtener un empate al menos, y a punto estuvo de conseguirlo, ya que la mala suerte para el club catalán.

Tampoco se notó la ausencia del tenquillo valencianista del entrenador Marcel Domingo, ya que si bien es verdad que físicamente no estuvo allí, sus gritos se dejaron oír a lo largo del partido, pues estaba en una localidad preferente.

En resumen, buen partido del Valencia, que mereció vencer con mayor amplitud, aunque la zaga barcelonesa se emplease con bastante acierto en algunos momentos. El público pidió la pena máxima en dos ocasiones cuando Eloy cayó dentro del área por una entrada de Migueli, y la segunda, tras un derribo de Costas a Saura, pero el colegiado, que se encontraba bien situado, no sancionó nada.

Destacaron por parte del Barcelona por encima de todos, el meta Artola y Migueli. Los mejores del equipo che, han sido Carrete, Martínez y Saura. Kempes, hoy, estuvo muy gris.

Frío e incertidumbre

De penalty y al final ganó el Español al Salamanca

ESPAÑOL, 2; SALAMANCA, 1

Barcelona, 15. (Alfil). — Por el apretado tanteo de dos goles a uno el Español ha derrotado a la Unión Deportiva Salamanca en encuentro disputado esta tarde en Sarriá, correspondiente al Campeonato Nacional de Liga, Primera División.

Los primeros cuarenta y cinco minutos se cerraron con ventaja españolista por uno a cero.

El frío y la incertidumbre han sido los dos grandes protagonistas del discreto encuentro de esta tarde en el estadio españolista. Sobre todo la incertidumbre, ya que el Salamanca jugando con velocidad y ganas llegó incluso a superar al Español en amplias fases del partido, sobre todo en la segunda parte tras el tanto del empate charro logrado por Carlos Báez. A partir de ese momento, frente a un Español desconcertado, el Salamanca moviéndose bien por la parte de Carlos Alves y con la gran velocidad de Báez llevaron al equipo local de cabeza hasta el punto que los aficionados temieron que no fuera uno sino dos los puntos que se podían escapar de Sarriá en esta gélida tarde.

El partido, sobre todo en la primera mitad, resultó realmente soporífera, ya que el Salamanca planteó inicialmente el match con muchas precauciones, quizá porque García Traid sabía que el Español no es últimamente un equipo que marca goles con facilidad en casa. En un inútil y nada vistoso forcejeo se cubrieron los primeros 45 minutos hasta que por fin, justamente entonces, llegó el gran gol de Flores que ponía al Español por delante en el marcador. Luego un centro desde la derecha y el ariete españolista acertó a cazar una potente media vuelta que batió al buen portero salmantino Antonio, quien hoy hizo olvidar a D'Alesandro. Con ese uno a cero nos fuimos al descanso aunque tras lo visto en los cinco últimos minutos del período anterior el Salamanca no daba la impresión de tirar la toalla por la desventaja mínima.

El segundo tiempo empezó con más frío aún si cabe y con intensa presión salmantina mientras el Español no encontraba su sitio en el centro del campo por donde los jugadores albinegros trazaban una y otra vez esquemas de ataque que iban a morir en las manos de Urruticoechea, muy bien como casi siempre. Finalmente, tras desviar Antonio un remate de cabeza de Marañón que era un gol cantado llegó a los 25 minutos el tanto del empate para el Salamanca. Se registró un fallón fenomenal dentro del área del Español, hubo varios remates repelidos a medias por la defensa local y finalmente Carlos Pérez logró introducir en el marco el balón, lo justo para que fuera gol, porque Cuesta despejó casi sobre la misma raya de meta. Uno a uno con tímidas protestas del público y finalmente, tras quince minutos de angustia, llegó un penalty que salvó por los pelos al Español.

Anteriormente en el minuto 34 aproximadamente de este segundo tiempo Osorio había sido derribado dentro del área sin que el señor Orrantia se enterara pero a los 40 minutos, Corominas dio con la mano al balón también dentro del área charra y entonces el colegiado navarro señaló el punto del castigo máximo mientras los jugadores salmantinos se arremolinaban. Lanzó el castigo máximo Marañón, excesivamente alto para esta clase de lanzamientos, pero el esférico entró como una exhalación por la escuadra izquierda de Antonio y fue el 2-1 definitivo que daba el triunfo a un Español que ha jugado tirando mal pero que en cambio ha corrido lo suyo.

Ficha técnica:

A los órdenes del colegiado navarro señor Orantia, los equipos presentaron las siguientes alineaciones:

Español: Urruti; Lenchas, Ferrer, Verdugo; Molinos, Huertas; Cueta, Fernández Amado, Flores, Osorio, y Marañón.

Sustituciones:

En la segunda parte Caszely suplió a Molinos y Abad hizo lo propio con Flores.

Salamanca: Antonio; Enrique, Joaquín, Corominas; Rezza, Albadalejo; Alves, Juanito, Angel, Amiano, y Carlos Báez.

Sustituciones:

Roberto Cino suplió a Juanito y Prez a Alves ambos cambios en la segunda parte.

Empate del Cádiz en Elche

Gritos contra los directivos ilicitanos y el entrenador

ELCHE, 1; CADIZ, 1

Elche (Alicante), 15. (Alfil). — El Elche volvió a perder un nuevo punto en su campo, al empatar esta tarde frente al Cádiz a un tanto.

Arbitró, Crespo Arrúa, del Colegio Catalán, que tuvo una buena actuación, aunque fue demasiado tolerante con el juego duro de Canito.

Alineaciones:

Elche: Esteban; Indio, Gilberto, Benítez; Casuco, Lorán; Trovianni, Félix, Sitja, Finarolli y Cristo.

Cádiz: Santamaría; Cubinas, Rosado, Barrachina; Román (Blanco), Lobato; Canito, Ibáñez, Villalba, Carballo (Baena) y Mae.

Goles:

1-0, minuto 4, Cristo saca un golpe franco y después de tocar la pelota varios jugadores locales, Sitja, a bocajarro y solo, remata finalmente a gol.

1-1, minuto 32 del segundo tiempo, Rosado burla a la defensa local y centra sobre Villalba, que marca a placer.

Los dos tiempos tuvieron las mismas características. Empezó bien, el Elche, incluso marcó apenas iniciado el partido, y todo hacía suponer a la sufrida afición local que presenciaría un espléndido encuentro con una clara victoria blanquiverde, pero eso no fueron más que ilusiones.

A medida que vencía el tiempo, los jugadores ilicitanos, creyendo acaso que lo tenían todo resuelto, cedieron la iniciativa a los gaditanos, que empezaron a colarse peligrosamente en el área local. A pesar de todo no consiguieron marcar en este primer tiempo.

Tras el descanso, volvió a empezar con ganas el Elche, como en el período anterior, pero duró poco la alegría, porque de nuevo se entregaron en manos de sus contrarios, que reaccionaron con entrega y afán de revancha, hasta que lograron el empate, justo a todas luces, porque jugaron para merecerlo.

El público ilicitano, complaciente y contento al principio, acabó de muy mal humor, abroncando a los suyos y pidiendo la dimisión del entrenador, Roque Olsen, y del presidente del club, Martínez Valero.

Terminado el encuentro, un grupo de aficionados se apiñaron a la salida del estadio y volvieron a expresar con gritos de «fuera» su disgusto con los dirigentes del equipo y del club.

Mal se están poniendo las cosas al Elche, que lleva cinco partidos seguidos sin conocer la victoria, colocándose en una posición peligrosa para mantenerse en Primera División.

Emoción en el Bernabeu

«Pinchazo» del Real Madrid

LAS PALMAS planteó un partido "para ganar"

R MADRID, 1; LAS PALMAS, 1

Madrid, 15 (Alfil). — El Real Madrid y la Unón Deportva Las Palmas han empatado a un gol en partido disputado esta noche en el estadio Santiago Bernabéu, correspondiente al campeonato nacional de Liga de Primera División. Al descanso se llegó sin que funcionase el marcador.

Dirigió el encuentro el colegiado vizcaíno Urizar Azpitarte, que tuvo una magnífica actuación. Amonestó a Estévez, Jorge y Morete, por el lado Canario y a Sol y Stielike, por el Madrid.

Alineaciones:

U. D las Palmas: Carnevali; Estévez, Hernandez, Roque; Felipe, Paez; Maciel, Brindisi, Morete, Jorge y Gerardo.

En el descanso, Pepe Juan sustituyó a Felipe, lesionado, y a los 39 minutos de la continuación el exterior zurdo Gerardo dejó su puesto al defensa Martín.

Real Madrid: Miguel Angel; San José, Isidro, Wolf; Sol, Del Bosque; Juanito, Stielike, Santillana, Guerini y Jensen.

Juanito ,a los 76 minutos fue reemplazado por Roberto Este fue el único cambio blanco.

Goles:

(0-1). 56 minutos. Centro desde la banda derecha de Jorge, la pelota llega a Morete, éste la desvía ligeramente y Maciel marca a placer.

(1-1). 58 minutos. Jugada personal de Guerini con pase final a Santillana, para que este, desde dentro del área, empalme a la bajada a gol, un balón que previamente había parado con el pecho.

Incidencias:

Poco, poquísimo público en el estadio Bernabéu, alrededor de tres mil personas, que se refugiaron en la parte cubierta de la nieve que durante todo el encuentro cayó, por lo que el terreno de juego no se encontraba en perfecto estado. El conjunto canario cambió su elástica de amarillo a Rojo, para facilitar la visión a los televidentes, ya que el partido se televisó en directo.

Comentario:

Miguel Muñoz le ha ganado claramente la partida a Luis Molowny. Las Palmas ha planteado el encuentro para ganar. En ningún instante ha dado la impresión de acusar el mal estado del terreno y si ha puesto en apuros la portería de Miguel Angel.

El partido ha sido excelente. Lleno de emoción y con veintidós hombres entregados.

En la primera mitad, que acabó con empate a cero, los dos conjuntos tuvieron tres o cuatro ocasiones de marcar pero primero Carnevali y después Miguel Angel, las desbarataron. Las delanteras se imponían claramente a las líneas de retaguardia. La lucha era constante y nadie se daba por vencido.

En la continuación, Las Palmas tuvo que hacer un cambio obligado, ya que Felipe, el mejor defensor canario tuvo que quedarse en los vestuarios por lesión, ocupando su puesto Pepe Juan, un medio punta por lo que Miguel Muñoz planteaba de nuevo el partido y para ganar. Así, a los once minutos consiguió ponerse el equipo canario por delante en el marcador, aunque poco le iba a durar esta alegría, ya que dos minutos después Santillana igualaba la contienda.

Miguel Muñoz siguió en sus trece atacar, dejando en punta a Morete que casi siempre pudo con Wolff y Sol y a Maciel. El Madrid con Santillana como hombre más adelantado la línea media del equipo canario se iba imponiendo a medida que pasaban los minutos, y el Madrid atacaba una y otra vez, aunque sin mucho acierto — dejando descuidada la defensa, de ahí que Morete en una ocasión y Pepe Juan en otra, estuvieron a punto de adelantar a su equipo en el marcador, cuando éste se encontraba con empate a uno.

En resumen, magnífico encuentro del que hay que resaltar la deportividad con que se han empleado los contendientes y el derroche de energías de que hicieron gala. No cabe duda, Muñoz supo plantear el partido y llevarse un positivo. Resultado a todas luces justo.

MAQUINA DE PINTAR
O BARNIZAR. SE VENDE
De 5 m. x 3. Con cortina de agua y aspiración de aire
Teléfono 71 45 47

El Rayo Vallecano, «matagigantes»

(Viene de la página anterior)

dejando al Atlético huérfano en el centro del terreno. Fermín vigilaba de lejos a Alberto y Nieto mas de cerca a «Ratón» Ayala. Los laterales en ambos equipos seguían a todas partes a extremos y Tanco y Uceda por un lado y Eusebio y Pereira por otro, cerraban huecos en el centro de las respectivas zagas.

Así planteado el encuentro sólamente dependía de a habilidad de unos y otros en zafarse de los marcajes, inclinándose ligeramente la balanza en los primeros minutos del lado local, que creaba más peligro, debido a que Rubén Cano, naufrago delantero rojiblanco, era «secado» a placer por sus marcadores. Aguilar se perdía en regates y más regates y cuando llegaba a los aledaños del área era Anero el que salía a su encuentro, destacando, las más de las veces, el duelo a su favor.

Por parte del Rayo, más incisivo, González sostenía un duelo con Ayala en primera instancia y con Eusebio después, para Real jugar un poco retrasado y Alvarito y Marcelino sostener una pelea de titanes que terminó con el atlético dueño de la situación.

Ambos porteros parecían inseguros bajo los palos, más Alcázar que Reina, aunque, a decir verdad, ninguno de ellos tuvo excesivo trabajo en este primer tiempo pues el gol del Rayo fué absolutamente imparable.

Así, con el solitario gol de Tanco y agotado totalmente Alberto —el mejor Atlético de la primera fase— marcharon ambos equipos al descanso.

Sorprendentemente, en la segunda mitad, Luis mantuvo el equipo inicial a pesar del evidente descenso de rendimiento de Alberto y Herencia, sobre todo de este último que esta aún muy verde El Rayo, como acostumbra en los segundos tiempos, salió con mucha fuerza y a punto estuvo de marcar en más de una ocasión, sobre todo por parte del argentino González, muy bullidor y verdadera pesadilla de Pereira y Eusebio.

Pero a pesar de este aparente dominio rayista y a pesar también de no saber aprovechar desde el banquillo a un Rubén Cano que, evidentemente, no podía hacerlo todo sólo, Luis Aragonés realizó un cambio, a solo quince minutos del final, sentando a Aguilar y sacando a Rubio, cuando ni Herencia ni Alberto hacían algo más que estorbar a sus propios compañeros. Entonces el Atlético tuvo un par de ocasiones de gol, sobre todo una de Pereira, pero a base de coraje y de empeño que no de fuerza.

Y cuando parecía que el marcador podía ponerse emocionante y que el equipo visitante iba a hacer gol, fue el Rayo, en una jugada fulgurante de Real, colocó sin tiempo para enjugar la diferencia, el segundo gol en el marcador, y allí, verdaderamente, terminó el partido, a pesar del gol anulado a Cano.

Solamente cabe preguntarse una cosa, ¿qué hubiera pasado en el segundo tiempo si Luis decida sacar tres puntas de ataque, en lugar de dejar a Rubén solo? A estas alturas la respuesta, quizá, sería que el Rayo, al que de ninguna manera se le pueden dar esas facilidades y que luchó hasta la extenuación, hubiera perdido hoy uno o los dos puntos ante el Atlético de Madrid.

AKALA
MUEBLES DE COCINA
VARIEDAD EN MODELOS Y COLORES
ELECTRODOMESTICOS DECORABLES
C/ CASAÑE, 1 - JUNTO A MODESTO LAFUENTE, Nº 37

UNA MARAVILLA EN MINIATURA PARA SU OIDO - CREADA POR
PHILIPS
Demostración sin compromiso por un ESPECIALISTA, el día que Vd desee en
OPTICA RAMOS

SISTEMAS DE ALARMA
Autorizado con el nº 67 por la Dirección General de Seguridad
TRONIC
INFORMA: Robar, para algunos, es fácil. Para TRONIC lo es más evitarlo. Llámenos y se lo demostraremos.
SISTEMAS ELECTRONICOS CONTRA ROBO, DETECCION Y EXTINCION DE INCENDIO; PUERTAS BLINDADAS Y SISTEMAS COLECTIVOS. (FABRICACION PROPIA)
¡CONSULTENOS SIN COMPROMISO!
DISTRIBUIDOR: COMERCIAL ANURVA
C/. Santiago, 25 Telfs. 226772-225716-VALLADOLID
REPRESENTACION EN PALENCIA:
Instalaciones Eléctricas DIAZ
C/. Gral. Amor, 8 Telfs. 723637 y 723197

Espléndido el Sporting de Gijón

El Santander había terminado el primer tiempo con ventaja

GIJON, 3; SANTANDER, 1

Gijón, 15. (Alfil). — En el Estadio Molinón el Real Sporting ha vencido al Santander por tres goles a uno, en partido para el Campeonato de Primera División de Liga. Se llegó al descanso con el resultado de 1 a 0 a favor del Santander.

Sporting: Castro; Redondo, Doria Maceda; Killer, Ciriaco; Valdés Uría, Abel, Quini, Ferrero.

A los 13 minutos Redondo fue sustituido por Morán. Dos minutos antes del final Núñez sustituyó a Ciriaco.

Santander: Damas; Díaz, Arteche, Juan Carlos; Pelayo, Junco; Lolo, Barrero, Rojo, Quinito, Víctor.

A los 9 minutos Marcos sustituyó a Lolo. En el descanso Portu reemplazó a Marcos.

Goles:

0-1. A los dos minutos, Rojo saca una falta con un chupinazo a la escuadra, imparable.

1-1. A los dos minutos del segundo tiempo los gijoneses lograron el gol del empate.

2-1. A los 22 minutos, pase de Marcel a Abel que pasa a Quini y envía templado y por alto a la red.

3-1. A los 41 minutos, avanza Doria que sirve en profundidad a Quini, para que éste se interne y también por alto y templado manda el balón a las mallas ante la salida de Damas.

El Sporting ganó bien con entera justicia y mereció hacerlo por un tanteo más alto, como fruto de un partido espléndido en todos los aspectos. Está el equipo en un gran momento y es difícilmente contenible en su terreno. Uría y Killer fueron sus mejores hombres junto a Maceda, Ciriaco, Valdés, Ferrero y Quini.

El Santander campeó el temporal en el primer tiempo y se entregó en el segundo. Lucharon todos sus hombres pero el enemigo era superior. Destacaron Damas, Arteche, Juan Carlos, Barrero, Rojo y Quinito.

MARIANO HARO ganó el cross de Elgoibar

(Viene de la página anterior)

8 Erozqui, At. San Sebastián, 20-39-8.
9 Mariano Sánchez, Danena, 20-57-8.
10 Laserna, U.D.E.A. Vitoria, 21-03-2.

Hasta 30 clasificados.

Por equipos:

1 C. D. Burgos, 14 puntos.
2 Danena, 34.
3 Zornotza, 37.
4 Ex-aequo: Askartza y Urola, 69.

Seniors masculinos, sobre 10.000 metros

1 Mariano Haro E. y D. Palencia, España, 30-24-6.
2 Fernando Cerrada R. Madrid, España, 30-30-6.
3 Santiago de la Parte. E. y D. Palencia, España, 30-34-0.
4 Andy McKean, Escocia, 30-40-6.
5 Boualem Rahoui, Argelia, 30-49-8.
6 José Manuel Abascal, At. España, Cueto, España, 31-00-6.
7 Steve Kenyon, Inglaterra, 31-08-2.
8 Mike Tagg, Inglaterra, 31-11-6.
9 Helder de Jesús, Portugal, 31-12-0.
10 Manuel Oliva, Portugal, 31-25-4.
11 Abdenouz Machemi, Argelia, 31-37-0.
12 Mohamed Salem, Argelia, 31-51-6.
13 Dave Gillander, Suecia, 31-54-2.
14 Trevor Wright, Inglaterra, 31-59-6.
15 Fidel García, Club Dar. Valladolid, España, 32-08-4.
16 Salam Foughali, Argelia, 32-11-8.
17 Ian Brow, Escocia, 32-13-0.
18 José Frechilla, C. At. Almi, Bilbao, España, 32-20-2.
19 D. Gunstone, Escocia, 32-26-4.
20 Dan Glans, Suecia, 32-47-8.

Hasta treinta y siete clasificados en la lista final.

Por naciones:

1 España, 6 puntos.
2 Argelia, 28.
3 Inglaterra, 29.
4 Escocia, 40.

Por equipos:

1 C. At. Almi. Bilbao, 64 puntos.
2 C. D. Burgos, 89.

EL BELGA PUTTEMANS, VENCIO EN LYON

Lyon, Francia, 15. (Alfil). — El belga Emilio Puttemans, se impuso hoy en la 64 edición del trofeo Ayguer, de campo a través, disputado en un circuito de Lyon.

La clasificación por categorías, fueron las siguientes.

Seniors masculina:

1 Emilio Puttemans, Bélgica, los once kilómetros 60 metros, en 32-00.
2 Marcur Ryffel, Suiza, 32-03.

Femenina:

1 Monika Greschner, Alemania Federal, los cuatro kilómetros, 408 metros, en 13-51.
2 Joelle Debrouwer, Flandes, 14-06.

Juniors masculina:

los cinco kilómetros, 860 metros, en 17-11.
1 Paul Venmore, Gran Bretaña,
2 Legrand, Francia, 17-27.

M.C.D.2022

Mundial 78

Los grupos 1 y 3 los difíciles

Inquietud argentina y pesimismo italiano

Buenos Aires, 15 (Alfil) — Tras la ceremonia del sorteo del campeonato mundial, las opiniones recogidas coincidieron en señalar al grupo «uno» como el más difícil de los cuatro que conformarán el torneo.

Ese grupo quedó formado por Argentina, Francia, Italia y Hungría.

La ceremonia se cumplió en la vistosa sala del «Centro Cultural general San Martín», de Buenos Aires en medio de rigurosas medidas de seguridad.

De acuerdo con el resultado del sorteo en el grupo «dos» jugarán Polonia, Alemania, Túnez y México; en el «tres» Austria, España, Suecia y Brasil, y en el «cuatro» Holanda Irán, Perú y Escocia.

El campeonato será inaugurado el 1 de junio con el partido entre Polonia y Alemania Federal, que se enfrentarán en el remodelado estadio de «River Plate», en Buenos Aires.

El sorteo de los partidos fue presidido por el presidente de la Federación Internacional de Fútbol Asociado (FIFA) el brasileño João Havelange.

Momentos antes de iniciarse la ceremonia el alemán Herman Neuberger presidente de la federación de su país entregó al presidente de la Asociación de Fútbol Argentino (AFA) Alfredo Cantilo, la copa del mundo de oro macizo, que será exhibida al público desde el lunes en un banco del centro de Buenos Aires.

Luego de las palabras previas del argentino Martín Noel, que inauguró el acto y del suizo Herman Kasser quien explicó la mecánica del sorteo, el pequeño Ricardo Teixeira Havelange, de sólo tres años de edad, extrajo de las urnas los nombres de los países representados.

La ceremonia fue transmitida en directo por 52 canales a todo el mundo, y se estima que 700 millones de personas la vieron por televisión.

El primer país que sacó Ricardito que estaba en brazos de su abuelo João Havelange, fue Polonia, equipo al que le correspondió el número 1, de modo que se le asignó la zona 2.

Polonia estaba en una urna que contenía además a España y Escocia correspondiéndoles a estos países los grupos 3 y 4 respectivamente.

Más adelante le correspondió el turno a Perú y México, que le tocó la zona 4.

Seguidamente fueron sorteados Suecia y Hungría, saliendo en primer término Hungría que fue derivada a la zona de Argentina, mientras que a Suecia le tocó la de Brasil.

Por última le tocó el turno a la última urna en la que estaban Francia, Austria, Túnez e Irán. Cuando se conoció que a Francia le correspondía el grupo 1, es decir el de Argentina, un murmullo invadió la sala ya que quedaba sellada la zona más difícil del torneo. En tanto, a Tánez le tocó el grupo 2, a Austria el 3 y a Irán el 4.

Una vez finalizada la ceremonia las opiniones fueron casi unánimes en señalar al grupo 1, donde jugará Argentina, como el más difícil, siguiéndole en ese sentido Brasil, que tendrá como rivales a España Austria y Suecia. En cambio también hubo coincidencias en considerar a los grupos 2 y 4 donde jugarán Alemania y Holanda como los más fáciles .

En el grupo 1 jugarán tres selecciones, además de la de Argentina, de primer nivel internacional ya que allí se encontrarán Italia, cuya designación se había realizado de antemano y que es un conjunto de primer orden, Francia, que despuntó mucho en los últimos años y Hungría que ganó su zona clasificatoria ante equipos poderosos como los de Grecia y la Unión Soviética

En este sentido el director técnico del seleccionado nacional, Oscar Luis Benotti, al ser consultado por los periodistas sobre el resultado del torneo, señaló que «de todas las posibilidades se dio al revés ,es decir, se dio lo peor que podía ocurrir».

Aunque aclaró después «es de esperar que la suerte que no tuvimos en el sorteo la tengamos cuando disputemos la copa del mundo».

PESIMISMO ITALIANO

Roma, 15 (Alfil). — «Peor suerte imposible», es el comentario de periódicos y personas del mundo deportivo al conocer hoy aquí el resultado del sorteo de formación de grupos para el mundial de fútbol de Argentina.

Entrevistados casi todos los jugadores que integran el equipo nacional italiano el juicio más extendido fue que «si ya es difícil el equipo argentino, Hungría no se queda atrás ni tampoco Francia».

El más optimista de los entrevistados hasta ahora fue, sin duda, el presidente del Juventus (equipo base de la selección italiana) Giampiero Boniperti: «La final será disputada por Argentina e Italia»

Para el «mayo» Helenio Herrera, el primer grupo es «sin duda el más difícil: Si hay que predecir los dos equipos que pasarán a la siguiente ronda, sólo se puede apostar por Argentina, pues Italia, Hungría y Francia tienen, cualquiera de ellas, muchas posibilidades».

Del segundo grupo, el entrenador italiano H. H. dijo que se clasificarán Alemania Occidental y Polonia.

A México y Túnez no les dio posibilidad alguna, como tampoco se la dio a Suecia y Austria frente a Brasil y España.

El «mago» adelantó que Holanda y Escocia batirán sin dificultades a Perú e Irán.

El portero de la selección italiana Dino Zoff, se mostró muy pesimista aunque advirtió que «los partidos deben jugarse en el campo y no por los nombres y sobre una mesa».

Menos desilusión hay en el comentario del centrocampista del Juventus Marco Tardelli: «El equino italiano no es inferior a ninguno de los del grupo primero y, además, nosotros también tendremos un clima favorable en el público».

Un goleador nato, el delantero centro del Torino, Graziani, también se lamentó de la «mala suerte», pero opinó que «es mejor así, porque conoceremos nuestras fuerzas reales y si pasamos, podremos aspirar al título».

LA PRENSA ARGENTINA INQUIETA

Buenos Aires, 15 (Alfil). — Todos los comentarios de los diarios argentinos del domingo se centran sobre la dificultad del grupo uno del mundial, en el que se enfrentarán Argentina, Hungría, Francia e Italia.

En conjunto, los diarios estiman que su equipo tendrá serias dificultades y aunque manifiestan una relativa confianza destacan que todos los encuentros tendrán el carácter de una final.

Una misma unanimidad manifiestan al declarar lo fácil que se ha puesto la clasificación del actual campeón del mundo.

Las opiniones son diversas en cuanto a los otros grupos. Mientras que «La Nación» y «Clarín» ven por ejemplo que Holanda y Escocia son favoritas indiscutibles, «La Opinión» estima que Irán es capaz de provocar una sorpresa en el grupo cuarto, indicando que «Holanda, sin Cruyff puede perder gran parte de su fuerza».

En cuanto al grupo tres de Mar del Plata, llegan al acuerdo de que Brasil es la gran favorita y que los otros tres equipos están muy igualados.

Optimismo británico

Se da como seguro el paso de ESCOCIA a la fase final

Londres, 15. (Alfil). — Una corriente de optimismo se extendió por el ámbito deportivo británico al saberse que Escocia jugará en el grupo cuarto del Mundial de Argentina, ya que se da como seguro su paso a la fase final.

Tanto los dominicales londinenses de esta mañana, como las emisoras de TV y radio, coinciden en creer que Holanda y Escocia serán los dos equipos del grupo cuarto que pasen a la final ,descartando así de antemano a Perú e Irán.

Unicamente el seleccionador escocés Ally Mcleod, que asistió ayer al sorteo del Mundial de Buenos Aires, advierte que Perú es un equipo totalmente desconocido para él y sus jugadores y que en el Mundial de México hizo un gran papel.

El capitán de la selección escocesa, Bruce Rioch, opinó que, efectivamente, Escocia ha tenido suerte en la inclusión en el grupo cuarto, pero estima que todo equipo que va a un mundial es por algo y no hay que menospreciar a nadie.

Sin embargo, llevados del característico nacionalismo británico, comentadores como Jimmy Hill, que es el más popular de la TV, dieron por hecha la calificación de Escocia junto a Holanda. Jimmy Hill vaticinó también que a la fase final pasarían Alemania Federal y Polonia en el grupo dos, y Brasil y Austria en el tres, reconociendo que el grupo de pronóstico más difícil es el número uno donde figura la nación anfitriona Argentina, con Italia, Hungría y Francia.

Al ser Escocia la única selección clasificada para el Mundial de las cuatro británicas y la del Eire, todas las esperanzas de las islas están puestas en ella.

FIRESTONE HISPANIA, S. A.

Desea cubrir en su fábrica de Burgos, puesto de

Ayudante Técnico Sanitario

con titulación de Empresa para turno de noche (De 22,30 h. a 6,30 h.)

Interesados escribir al núm. Oficina de Empleo. C/. Ampliación Polígono Docente, s/n. BURGOS.

Reserva colocados

En entrevista previa se informará ampliamente sobre las condiciones del puesto.

Bu.-SEAF-PPO.-4.654

La preparación española Partidos frente a Italia, Méjico y Uruguay

Buenos Aires, 15. (Alfil).—El equipo nacional de fútbol de España jugará encuentros amistosos con los seleccionados de México y Uruguay, con vistas a su preparación para el campeonato mundial de junio próximo en la Argentina.

La selección hispana tiene prevista una serie de cinco partidos internacionales, en el primero de los cuales se enfrentará a Italia, en Madrid, el 25 de enero próximo.

El 26 de abril jugará con México, en una ciudad española aún no designada.

La información fue conocida hoy en medios de la Federación Española de Fútbol, en Buenos Aires, donde se encuentran algunos de sus dirigentes.

España también se enfrentará a la selección de Uruguay, en Montevideo, el 24 de mayo próximo, y el día 27 de ese mes jugará en la misma ciudad con un equipo uruguayo en un encuentro a puertas cerradas.

Los jugadores españoles se concentrarán en Madrid a partir del próximo 10 de mayo, antes de viajar al Río de la Plata.

En el J. A. Elola

TUDELANO	PALENCIA C. F.
1	0

NO HUBO SUERTE

SE JUGO SOBRE UN BARRIZAL

El constante dominio "morado" en la segunda parte no dio fruto

Grande estrelló un tiro en el poste

TUDELANO, 1; PALENCIA, 0

TUDELA (Navarra), 15. — Por un gol a cero ha derrotado el Tudela al Palencia, en encuentro de fútbol, correspondiente a la vigésimoprimera jornada del Campeonato de Liga del Grupo Primero de la Segunda División "B".

Al descanso se llegó ya con el tanteo de uno a cero.

INCIDENCIAS

Comenzó el partido a las cuatro y cuarto de la tarde.

Poco público en los graderíos y temperatura fría.

El terreno de juego estaba totalmente encharcado, ya que a la nieve caída en días anteriores hay que añadir la lluvia de la noche del sábado al domingo. Apenas si, en estas condiciones, podía practicarse fútbol de calidad. Por ello, a lo largo de los noventa minutos, predominaría el fútbol fuerza sobre la técnica, lo que perjudicó más al equipo palentino, que difícilmente podía montar sus contragolpes. El suelo, pesado y resbaladizo, impedía toda floritura.

ARBITRO Y ALINEACIONES

Dirigió el encuentro el colegiado catalán señor Guitart, que no gustó a nadie.

Pitó muchas faltas a destiempo y, a veces, sin razón, perjudicando con ello a ambos conjuntos, pero sobre todo al Palencia, que vio así cortados algunos peligrosos avances.

Enseñó tarjeta amarilla a Mota.

A sus órdenes, los equipos se alinearon así:

TUDELA: Antón; Blasco, Faustino, Aguado; Solá, Salvatierra; Martínez (Mena), Corcuera, Ubani (Pejenaute), Martín y Tasio.

PALENCIA: Marcos; Alonso, Cano, Salvi; Gil, Aurre; Mota (Cordón), Grande, Lorenzo, Ferrero y Tomás.

EL GOL

El único gol del encuentro llegó en el minuto 42 del primer tiempo. El extremo Martínez, en jugada personal, avanzó sobre el portal de Marcos, dribló a dos defensas palentinos y chutó imparablemente a puerta.

EL ENCUENTRO

Tres meses largos llevaba el Tudelano sin conocer la victoria y hoy se ha alzado con un triunfo que le sirve, de momento, para dejar el último puesto de la tabla, cediendo el farolillo rojo al Pegaso.

Se temía al Palencia, en un momento en que el conjunto palentino parece estar fuerte y con ganas de escalar puestos en la clasificación. Por eso, el Tudelano planteó, de salida, un partido con ciertas precauciones, marcando bien a los hombres del conjunto palentino, sobre todo cuando las huestes de Paco Gente iniciaban los contrataques.

Hay un primer cuarto de hora de dominio palentino, dominio que sería más táctico que territorial, pues si bien el Palencia parecía imponerse en juego y en ideas, el Tudelano campaba en terrenos forasteros con más frecuencia.

Ya hemos dicho que el campo impedía dominar la pelota y dirigirla con precisión, a la vez que hacía difícil a los jugadores el mantenerse en pie y el desenvolverse con seguridad. Por ello, el Palencia, aunque montó con mucha idea sus contragolpes, apenas si éstos llevaron peligro a la puerta de Antón.

A partir del minuto 15, el Tudelano se adueñó del centro del campo y pasó a dominar el juego ya hasta la terminación de esta primera mitad. Sin embargo, tampoco los ataques locales tendrían apenas peligro para la puerta de Marcos, a excepción de la colada de Martínez, que supuso el gol de la victoria.

Siguió el Palencia con algunos contrataques, pero distanciados y sin problemas para la puerta tudelana, a excepción de un tiro de Grande, que se estrelló en el poste.

En la segunda parte, con el Tudelano más volcado en misión de contención, el Palencia dominó siempre, repitiendo los acosos al portal local, pero sin suerte. Hubo algunos tiros y remates de Cordón, Grande y Tomás, que salieron fuera por poco. Y aunque se insistió en el ataque, la mala suerte y el terreno de juego impidieron que fructificara el dominio palentino.

Los locales se dedicaron de lleno a la defensiva, desbaratando muchas acciones ofensivas palentinas, acciones que, por otra parte, en gran mayoría no podían tener peligrosidad clara, porque ni las circunstancias favorecían ni la delantera morada lograba ensamblar jugadas de calidad, entre el barro y la maraña de defensores locales.

En esta segunda mitad, Marcos apenas si tuvo que intervenir en el juego, porque éste se desarrolló casi por completo en terreno del Tudelano.

En resumen, un partido de fuerza, sin apenas vistosidad, en el que el Palencia mereció, al menos, un empate, por méritos propios y porque el Tudelano, que tuvo la suerte a su favor, no fue rival invencible. Sin embargo, como ya se preveía antes de celebrarse el partido, éste habría de resultar feo y sin calidad, predominando la fuerza y el juego atropellado, donde la suerte habría de pesar de cara al resultado final. Y la suerte volvió la espalda al Palencia, que en la segunda parte tuvo oportunidades varias de igualar la contienda y mostró más fuerza y más calidad.

PIRON, S. A. CONSTRUCTORA

NECESITA

OFICIALES PRIMERA ALBAÑILES

Para sus obras de Palencia

Informes, en oficina C/. Balmes, s/n. Teléfono 71 47 18

Los interesados deberán dirigirse personalmente o por escrito a la Oficina de Empleo del SEAF- de Palencia, Avenida Casado del Alisal, núm. 2 (Of. 21-77).

Holanda

Contentos con la suerte

La Haya, 15. (Alfil). — Los dirigentes del fútbol holandés están "contentos" con la suerte de su equipo nacional en la fase final del Campeonato Mundial, pero no ocultan su inquietud ante la presencia de Escocia en el grupo cuarto.

Los aficionados se muestran también muy satisfechos y dan como asegurada la clasificación para los cuartos de final, debido a las diferencias que encuentran con Irán y Perú.

Para el director técnico de la selección holandesa, Ernst Happel, las mayores dudas se centran en el liderazgo del grupo, porque "Escocia es un equipo muy bueno".

Un directivo de la Federación Holandesa subrayó que los escoceses constituyen "uno de los equipos más duros y combativos de Europa".

El director adjunto de la selección, Jan Zwartkruis, declaró que "hubiéramos preferido enfrentarnos a España, que tiene un equipo técnico, porque con Escocia resultará más difícil".

"De todas formas, creo que no podemos quejarnos del sorteo y estaremos en los cuartos de final", añadió

El veterano jugador Wim Van Hanegen se mostró más precavido: "No debemos confiarnos con Irán y Perú y estoy seguro que los encuentros con estos equipos no resultarán un paseo para nosotros".

Félix

OPTICO DIPLOMADO

CONTACTOLOGO

LENTILLAS DURAS Y BLANDAS

cristales foto-cromáticos

C/MAYOR, 93

Pronóstico de Yashin

Brasil y Austria se clasificarán en el Grupo Tercero

Moscú, 15 (Alfil). — El guardameta internacional de la Unión Soviética Lew Yashin, participante con su país en cuatro fases finales de los mundiales de fútbol, pronosticó hoy a la agencia de noticias soviética Tass que Argentina o Alemania Occidental serán «las dos selecciones a tener en cuenta para un posible campeón».

Comentando el sorteo de ayer, Yashin dijo que los grupos uno y tres son, sin duda, los más fuertes. «La fase preliminar será un paseo para Alemania, Holanda, Polonia y Escocia». Predijo que en el primer grupo se clasificarían Argentina y Francia o Italia y que en el tercero seguirían en el campeonato Brasil y Austria.

Horario de los partidos en los cuatro grupos

(Viene de la página 9)

EN BUENOS AIRES:

18/6: Primer Grupo 1 — Primer Grupo 3.

EN CORDOBA:

18/6: Segundo Grupo 4 — Segundo Grupo 2.

EN BUENOS AIRES:

21/6: Segundo Grupo 4 — Primer Grupo 1.

EN CORDOBA:

21/6: Primer Grupo 3 — Segundo Grupo 2.

GRUPO «B»

(Todos a las 16.45 hs. — 19.45 GMT)

EN ROSARIO:

14/6: Primer Grupo 2 — Segundo grupo 1.

EN MENDOZA:

14/6: Segundo Grupo 3 — Primer Grupo 4.

EN ROSARIO:

18/6: Segundo Grupo 1 — Segundo Grupo 3.

EN MENDOZA:

18/6: Primer Grupo 4 — Primer Grupo 2.

EN ROSARIO:

21/6: Primer Grupo 4 — Segundo Grupo 1.

EN MENDOZA:

21/6: Segundo Grupo 3 — Primer Grupo 2.

NOTA DE LA R.: Como verá el lector, la hora de las jornadas a jugar por España los días 3 de junio (sábado), el miércoles 7 y el domingo 11, comenzarán a las 16,45 GME, es decir, a las 18,45 (siete menos cuarto de la tarde) hora española, para esas fechas, pues, se habrá adelantado una hora a nuestros relojes en abril próximo.

Para España nada fácil

(Viene de la página 9)

surge, como es el de Austria", "Gilera" finaliza su comentario escribiendo: "Nos ha correspondido un grupo homogéneo, con un cuarto equipo de calidad como es Austria y un tercer equipo, el de Suecia, que es un especialista mundial".

"El País", por su parte, dedica toda su última página a comentar el resultado del sorteo, antetitulando: "El sorteo del Mundial no ha sido favorable a la selección de Kubala", para titular después: "Brasil, Suecia y Austria, rivales de España". En la crónica de Alfredo Relaño se relatan las visicitudes de los rivales de España, este grupo tercero del Mundial.

"Arriba", en su primera página de la sección deportiva inserta un titular: "No hubo fortuna en el sorteo" y dos sumarios: "España al grupo de Mar del Plata con Brasil, Suecia y Austria" y "las "peras en dulce" en los grupos de Rosario y breve comentario de la composición de los diferentes grupos del Mundial.

"Ya" insiste en lo de la mala suerte española, insertando en su primera página de deportes el calendario del mundial y, finalmente, el neófito de la prensa madrileña "El Imparcial" titula: "Sorteo positivo" e inserta un breve comentario de la composición de los grupos y un recuadro con el calendario de los partidos.

LA MAS AMPLIA EXPOSICION DE MUEBLES

Muebles GARCIA

DESDE EL MUEBLE DE LUJO AL MAS ECONOMICO

¡Grandes Facilidades!

Estamos en la «GRAN AVENIDA» - Casado Alisal, 47 - Teléfono 72 50 99 - (JUNTO A LA PASARELA DE VILLALOBON)

M.C.D.2022

RESULTADOS Y CLASIFICACIONES

Primera División

Resultados:

Real Sociedad-Betis	3-0
Valencia-Barcelona	1-0
Rayo Vallecano-At. Madrid	2 0
Elche-Cádiz	1-1
Gijón-Santander	3-1
Burgos-Hércules	0-0
Real Madrid-Las Palmas	1-1
Español-Salamanca	2-1
Sevilla-Ath. Bilbao	0 0

CLASIFICACION

	J.	G.	E.	P.	F.	C.	Ptos.
1.—R. Madrid	17	13	1	3	42	17	27+ 9
2.—Barcelona	17	8	5	4	25	12	21+ 5
3.—Rayo Vall.	17	8	4	5	30	22	20+ 2
4.—Valencia	17	8	3	6	27	17	19+ 1
5.—Ath. Bilbao	17	7	5	5	27	19	19+ 1
6.—Salamanca	17	8	3	6	23	20	19+ 3
7.—Las Palmas	17	7	5	5	26	23	19+ 3
8.—Sevilla	17	7	5	5	19	22	19+ 1
9.—Gijón	17	6	6	5	23	21	18
10.—R. Sociedad	17	7	3	7	26	18	17+ 1
11.—At. Madrid	17	7	1	9	27	30	15— 1
12.—Español	17	7	1	9	25	36	15— 3
13.—Betis	17	4	6	7	23	26	14— 2
14.—Burgos	17	4	6	7	16	22	14— 4
15.—Elche	17	6	2	9	22	36	14— 4
16.—Cádiz	17	4	5	8	15	31	13— 3
17.—Santander	17	4	4	9	14	25	12— 4
18.—Hércules	17	3	5	9	15	28	11— 5

PARTIDOS PARA LA PROXIMA JORNADA

Español-Sevilla (1-3)
Real Madrid-Salamanca (1-2)
Burgos-Las Palmas (0-0)
Gijón-Hércules (0-1)
Elche-Santander (0-2)
Rayo Vallecano-Cádiz (1-2)
Valencia-At. Madrid (0 3)
Real Sociedad-Barcelona (0 1)
Betis-Ath. Bilbao (0-0)

Los resultados entre paréntesis corresponden a la primera vuelta.

Segunda División

Resultados:

Calvo Sotelo-Murcia	3-2
Jaén-Huelva	1-2
Osasuna Celta	1-0
Castellón-Valladolid	0 0
Getafe-Tarrasa	2-2
Sabadell-Córdoba	1 0
Oviedo-Zaragoza	3-0
Coruña-Baracaldo	1 1
Granada Alavés	2 0
Tenerife-Málaga	3 0

CLASIFICACION

	J.	G.	E.	P.	F.	C.	Ptos.
1.—Huelva	21	13	4	4	34	15	30+ 8
2.—Celta	21	10	6	5	32	21	26+ 4
3.—Zaragoza	21	10	6	5	34	26	26+ 4
4.—Tarrasa	21	10	5	6	34	27	25+ 3
5.—Murcia	21	9	6	6	35	29	24+ 2
6.—Sabadell	21	9	6	6	26	24	24+ 4
7.—Valladolid	21	10	4	7	27	25	24+ 2
8.—Baracaldo	21	10	4	7	32	32	24+ 2
9.—Granada	21	9	4	8	26	23	22+ 2
10.—Osasuna	21	8	5	8	32	30	21+ 1
11.—Alavés	21	5	10	6	28	24	20
12.—Castellón	21	5	9	7	17	19	19— 1
13.—Oviedo	21	7	5	9	21	27	19— 1
14.—Tenerife	21	6	6	9	23	26	18— 2
15.—Córdoba	21	6	6	9	21	24	18— 4
16.—Jaén	21	3	11	7	18	25	17— 5
17.—Getafe	21	6	5	10	15	26	17— 3
18.—Coruña	21	4	8	9	28	32	16— 4
19.—Málaga	21	5	5	11	18	29	15— 5
20.—C. Sotelo	21	6	3	12	28	45	15— 7

PARTIDOS PARA LA PROXIMA JORNADA

Huelva Murcia (1-1)
Celta-Jaén (2-2)
Valladolid-Osasuna (2-3)
Tarrasa-Castellón (0-0)
Córdoba-Getafe (0 0)
Zaragoza-Sabadell (0-1)
Baracaldo Oviedo (2-1)
Alavés Coruña (1-1)
Málaga-Granada (0-1)
Tenerife-Calvo Sotelo (1 1)

Los resultados entre paréntesis corresponden a la primera vuelta.

Segunda División «B»

GRUPO PRIMERO

Resultados:

Mirandés-Langreo	2-0
Torrejón-At. Madrileño (suspendido)	
Real Unión-Ferrol	2 1
Orense-Huesca	2-0
Tudelano-PALENCIA	1-0
Cultural Leonesa-Sestao (suspendido)	
Ensidesa-Basconia	3-1
Pontevedra-Bilbao Ath.	0-1
Castilla-Compostela	2 1
Caudal-Pegaso	1-0

CLASIFICACION

	J.	G.	E.	P.	F.	C.	Ptos.
1.—Mirandés	21	11	5	3	30	18	27+ 5
2.—Ferrol	21	10	6	5	29	17	26+ 2
3.—Langreo	21	13	0	8	30	23	26+ 4
4.—Castilla	21	11	3	7	44	30	25+ 5
5.—Torrejón	20	9	5	6	32	22	23+ 5
6.—Huesca	21	10	3	8	40	30	23+ 1
7.—Pontevedra	21	9	5	7	26	23	23+ 3
8.—Orense	21	9	5	7	24	22	23+ 3
9.—R. Unión	21	9	4	8	22	22	22+ 2
10.—PALENCIA	21	9	4	8	23	27	22
11.—C. Leonesa	20	9	3	8	26	23	21+ 4
12.—At. Madrileño	20	7	7	6	19	22	21— 1
13.—Bilbao Ath.	21	7	6	8	33	27	20— 2
14.—Ensidesa	21	7	4	10	24	28	18— 2
15.—Caudal	21	8	2	11	17	27	18— 2
16.—Basconia	20	9	3	8	26	23	21— 1
17.—Sestao	20	5	6	9	26	30	16— 6
18.—Compostela	21	7	2	12	25	43	16— 4
19.—Tudelano	21	6	3	12	23	33	15— 5
20.—Pegaso	21	5	4	12	24	39	14— 6

PARTIDOS PARA LA PROXIMA JORNADA

At. Madrileño-Langreo (0-2)
Torrejón-Ferrol (0-2)
Huesca-Real Unión (2-2)
PALENCIA-Orense (1-1)
Sestao-Tudelano (1-3)
Basconia-Cultural Leonesa (0 2)
Bilbao Ath.-Ensidesa (1 3)
Compostela-Pontevedra (2-3)
Pegaso-Castilla (0-4)
Caudal-Mirandés (1-4)

Los resultados entre paréntesis corresponden a la primera vuelta.

GRUPO SEGUNDO

Resultados:

Algeciras San Andrés	1-0
Gerona-Lérida	1-1
Olímpico-Jerez	5-1
Levante-Badajoz	2 0
At. Baleares-Portuense	1-0
Eldense-Mallorca	0 1
Diter Zafra-Vinaroz	0-0
Almería-Onteniente	2-0
Sevilla At.-Ceuta	3-2
Barcelona At.-Linares	2 1

CLASIFICACION

	J.	G.	E.	P.	F.	C.	Ptos.
1.—Almería	21	16	2	3	44	14	34+14
2.—Ceuta	21	12	4	5	34	14	28+ 8
3.—Algeciras	21	11	6	4	27	14	28+ 6
4.—San Andrés	21	12	2	7	22	21	26+ 4
5.—Olímpico	21	10	4	7	29	22	24+ 4
6.—Gerona	21	11	1	9	31	25	23+ 1
7.—Jerez	21	10	3	8	31	27	23+ 1
8.—Badajoz	21	9	4	8	28	24	22
9.—Vinaroz	21	10	2	9	30	28	22
10.—Lérida	21	7	5	9	20	24	19— 3
11.—Diter Zafra	21	8	3	10	27	35	19— 1
12.—Levante	21	7	4	10	21	21	18— 2
13.—Mallorca	21	6	6	9	20	25	18— 4
14.—Portuense	21	7	4	10	15	21	18— 4
15.—Linares	21	5	8	8	17	24	18— 2
16.—Barcelona At.	21	7	3	11	30	34	17— 3
17.—Sevilla At.	21	6	5	10	28	42	17— 3
18.—Onteniente	21	6	4	11	22	30	16— 6
19.—At. Baleares	21	7	2	12	21	39	16— 4
20.—Eldense	21	5	4	12	18	31	14— 6

PARTIDOS PARA LA PROXIMA JORNADA

Lérida-San Andrés (0-1)
Jerez-Gerona (1 4)
Badajoz-Olímpico (0-2)
Portuense-Levante (0-0)
MallorcaAt. Baleares (1 2)
Vinaroz-Eldense (1-3)
Onteniente-Diter Zafra (2-2)
Ceuta-Almería (1 2)
Linares-Sevilla At. (1-1)
Barcelona At.-Algeciras (1-2)

Los resultados entre paréntesis corresponden a la primera vuelta.

Tercera División

GRUPO PRIMERO

Resultados:

Cambados-Celanova	1-2
Noya-Avilés	3 3
Santoña-Fabril	2-0
VENTA DE BAÑOS-R. Cantabria	3 2
Siero-Ponferradina	4-1
Valladolid Prom.-Torrelavega	3 0
D. Gijón-Turón	2-0
Gran Peña-Naval (suspendido)	
Gijón Industrial-Arosa	3-0
Turista-Lugo	1-0

CLASIFICACION

	J.	G.	E.	P.	F.	C.	Ptos.
1.—Dep. Gijón	21	11	8	2	31	14	30+10
2.—Siero	21	12	4	5	41	23	28+ 8
3.—Fabril	21	12	3	6	33	27	27+ 5
4.—Lugo	21	11	2	8	33	20	24+ 4
5.—Ponferradina	21	9	6	6	41	26	24+ 2
6.—Gijón Ind.	21	10	4	7	34	30	24+ 4
7.—Rayo Cant.	21	9	5	7	29	24	23+ 1
8.—Santoña	21	9	4	8	26	26	22+ 2
9.—Avilés	21	9	3	9	33	27	21— 1
10.—Valladolid Pr.	21	8	5	8	28	24	21+ 1
11.—Cambados	20	9	3	8	26	23	21— 1
12.—Turón	21	9	2	10	24	22	20— 2
13.—Arosa	21	8	4	9	23	33	20
14.—Gran Peña	20	7	5	8	22	21	19+ 1
15.—V. DE BAÑOS	21	7	4	10	23	39	18— 2
16.—Turista	21	7	3	11	22	29	17— 3
17.—Naval	20	6	4	10	22	25	16— 6
18.—Celanova	21	6	4	11	18	33	16— 6
19.—Torrelavega	21	6	3	12	22	30	15— 2
20.—Noya	21	2	8	11	13	36	12—10

PARTIDOS PARA LA PROXIMA JORNADA

Avilés-Celanova (1-2)
Fabril-Noña (3-1)
Rayo Cantabria-Santoña (1-2)
Ponferradina-V. DE BAÑOS (1-1)
Torrelavega-Siero (0-1)
Turón-Valladolid Prom. (0-2)
Naval-Dep. Gijón (1-2)
Arosa-Gran Peña (1-3)
Lugo-Gijón Industrial (0 2)
Turista-Cambados (1-3)

Los resultados entre paréntesis corresponden a la primera vuelta.

Regional Preferente

Resultados:

Forterra-Deportiva C. F. (suspendido)
Astorga-Universitario (suspendido)
Cuéllar-Hullera (suspendido)
GUARDO-Benavente (suspendido)
Cacabelense-Cultural Prom. 2-0
CRISTO OLIM.-La Bañeza (suspendido)
At. Bembibre-Ciudad Rodrigo 5 0
Medinense-Peñaranda (suspendido)
Toresana-Béjar Industrial (suspendido)
At. Burgalés-Zamora Prom. (suspendido)

CLASIFICACION

	J.	G.	E.	P.	F.	C.	Ptos.
1.—Cacabelense	21	13	5	3	46	18	31+11
2.—Bembibre	21	13	4	4	39	14	30+10
3.—Béjar	20	12	4	4	41	11	28+ 8
4.—Benavente	20	12	4	4	36	23	28+ 6
5.—GUARDO	20	11	4	5	28	21	26+ 8
6.—Cultural Prom.	21	8	7	6	34	25	23+ 1
7.—La Bañeza	20	7	8	5	28	24	22
8.—Deportiva C. F.	20	7	6	7	40	36	20— 2
9.—Cuéllar	20	8	4	8	23	25	20+ 2
10.—At. Burgalés	20	8	4	8	23	26	20+ 2
11.—Forterra	20	9	2	9	30	37	20
12.—Astorga	20	6	7	7	32	25	19— 1
13.—Medinense	20	8	2	10	26	24	18— 2
14.—Universitario	20	6	5	9	31	26	17— 3
15.—C. Rodrigo	21	7	3	11	26	43	17— 5
16.—Hullera	20	5	5	10	18	33	15— 7
17.—Peñaranda	20	5	5	10	30	35	15— 7
18.—CRISTO OLIM.	20	3	6	11	19	44	12— 6
19.—Zamora Fr.	20	3	5	12	24	42	11— 7
20.—Toresana	20	3	4	13	18	35	10— 8

PARTIDOS PARA LA PROXIMA JORNADA

Universitario-Deportiva C. F. (1-1)
Hullera Astorga (1-1)
Benavente-Cuéllar (2-3)
Cultural Prom.-GUARDO (2-3)
La Bañeza-Cacabelense (1 3)
Ciudad Rodrigo-CRISTO OL. (2-0)
Peñaranda-Bembibre (0-3)
Béjar Medinense (0-2)
Zamora Prom.-Toresana (5-1)
At. Burgales-Forterra (0-3)

Los resultados entre paréntesis corresponden a la primera vuelta.

TERCERA DIVISION

Villahoz y sus muchachos acertaron

Laboriosa victoria de Venta de Baños

Se había adelantado el Rayo Cantabria con dos goles

Venta de Baños, 15. — (Crónica de nuestro corresponsal deportivo).

Villahoz y sus muchachos acertaron. Así podemos comenzar la crónica de hoy. Pero antes tengo la obligación de reseñar algo que realmente prestigia a una directiva que ha luchado con todas sus fuerzas para que el partido pudiera ser celebrado, después de estos temporales de nieve sufridos.

En la mañana del domingo, los directivos y unos cuantos socios, por cierto no los más jóvenes, que tan útiles hubieran sido para aligerar el peso que para estos hombres maduros supone el esfuerzo, sin descanso; luchaban denodadamente contra la nieve; el campo estaba totalmente cubierto y ellos, con un gran amor al club, después de haberse hecho unos rastrillos en condiciones, y trabajando hasta la saciedad, dejar un terreno de juego casi perfecto. Toda la mañana luchando contra el tiempo, al que estos hombres, dignos de toda loa, vencieron a base de tesón y de sufrimiento por los inconvenientes climatológicos, no sólo por la nieve caída, sino porque esta mañana del domingo se presentó en todo momento como una mañana traicionera climatológicamente hablando.

Una nueva prueba de una directiva consciente, que tiene la garantía, además, de contar con un presidente que lucha por el club, no solo llevando las riendas del mismo, sino rastrillando, quitando nieve como un directivo más, como un aficionado más sin que ello signifique para él merma de su categoría presidencial, sino grandeza por su buen hacer y estímulo para el que, en fecha más o menos próxima, lo sustituya.

No alabo por el mero hecho de que este presidente adquiera más simpatías futbolísticas de las que tiene, sino como justicia a una labor que no se suele valorar en su justa medida y que a mí me enorgullece resaltar, porque al fútbol hay que entenderlo desde la perspectiva desapasionada del que ha sentido en su propia carne las alabanzas y los denuestos.

El encabezamiento de esta crónica pretende resaltar el acierto de un hombre honrado, amante del Venta de Baños, desprendido y trabajador. Vuelvo a repetir el nombre del entrenador: señor Villahoz. Creo que esta es la primera vez en que este corresponsal —aunque en otras ocasiones lo hubiera hecho con gusto— se ve en la obligación de resaltar su gran estrategia de hoy. Un entrenador acierta o se equivoca, un entrenador supone un gran desembolso para un club, pero en este sentido Villahoz resulta tan caro y tan barato como cualquier jugador. Y él plantea, pero no juega. Y se juega la carta del once ideal, pero no puede achacársele así como así la pérdida de unos puntos. Aguanta las intemperancias normales de un público que quiere a su club, pero no se le puede obligar a que acepte —yo no lo haría— plantear o replantear un partido según el criterio de algunos sectores del público, que, sin negarles sus conocimientos futbolísticos, saben muy poco de lo que dentro de un club y de unos jugadores se cuece.

Hoy acabó llorando en la caseta. No me importa decirlo. Lloraba de alegría y de rabia. Casi diría que más por lo último. Se jugó desde un principio la carta de la honradez, alineando el conjunto para él más idóneo. De pronto el resultado, al término de la primera parte, le dio la espalda. Un gol en contra, a los 43 minutos de esta primera mitad, cuando los locales, por juego individual y colectivo, se habían merecido el empate y hasta el dos-uno.

Para colmo, a los 7 minutos de la segunda parte, el Rayo había conseguido su segundo gol. ¿Qué hacer ante este dos-cero adverso?

Llega el minuto 11 y Villahoz se juega su carta maestra. Parte del público protesta de forma más que destemplada, por no decir violenta. Surge el comentario y el grito: ¡No hay derecho! ¡Se va un delantero y sale un defensa! ¡Cómo vamos a remontar el dos-cero! ¡A quien se le ocurre este cambio! ¡Fuera!, dicen algunos. Y así, un etcétera, entre lo visto y oído por mí y lo que me han comentado otros que no estaban precisamente junto a este corresponsal.

Y el cambio le dio la razón. Había demostrado que el fútbol y las posibilidades de los jugadores quien más las conoce es el entrenador. Con un resultado negativo, había que buscar la ruptura de la defensa contraria y Barsen podía salir airoso de esta misión. Y así fue: Barsen rompió el esquema del Rayo, abrió brecha y dio la oportunidad de que César, que venía haciendo un partido anodino, realizara unas cuantas carreras por la banda derecha que crearon grandes peligros. A la vez, Seve, que siempre trabaja con una garra impresionante, se vio más suelto para jugar en el pasillo que se le abría entre su derecha y el centro.

En el minuto 31 de la segunda parte, Villahoz saca a Pirón, que sustituye a Aguirre. ¿Por qué?, se preguntaban algunos. Pues bien, yo lo vi claro. Había salido Montilla, número 15, hombre rápido, al que había que colocar un hombre de repuesto, joven y luchador, ya que el contrario, por su clase, podría dar la puntilla a los locales.

Aparte de que para este corresponsal la salida de Ruiz por un delantero estaba más que prevista, por si el primer esquema no funcionaba. Y Villahoz colocó a Ruiz en la defensa, para que Barsen pudiera romper la perfecta sincronización de los montañeses. Y así fue. Así que a cada uno lo suyo y en este caso a Villahoz nuestra enhorabuena.

EL PARTIDO

Nieve, frío y emoción a raudales. Bastante público, que por cierto aplaudió con ganas.

El Rayo comienza atacando, aunque el Venta de Baños sabe responder y conseguir que el juego se nivele. En el minuto 27, César realiza una gran jugada, pasando en profundidad a Joaqui, que resbala y no puede rematar cuando se encontraba en óptimas condiciones.

Dentro de este juego alterno, aunque con mayor presión local, podemos constatar la movilidad de Lucas y especialmente Varela, que resultaron una constante pesadilla para la defensa ventabañense. Para el minuto 37, los locales habían botado cinco saques de esquina por dos los santanderinos. Pero a pesar de este mayor dominio de los locales es el Rayo el que marca en el minuto 43, al rematar de cabeza Lucas una falta frente al área.

El comienzo de la segunda parte biene a constituir un calco de la primera, hasta el minuto 7, en que Varela, ante un balón suelto, bate a Arroyo por segunda vez.

A partir de este momento, ataca el Venta de Baños, defendiéndose con perfecta organización el Rayo. Y aquí es cuando Villahoz se juega la carta que reseñábamos, al dar entrada a Ruiz por Joaqui, para que Barsen se bata el cobre entre los defensores contrarios. La nueva táctica produce el fruto apetecido en el minuto 15, en que César, al sacar una falta directa junto al área, marca el primer gol local. Las distancias se reducen y la presión sigue acentuándose.

El nuevo tanto local se veía venir. Y así, en el minuto 22, Seve remata de cabeza el segundo gol, después de sacar una falta desde la zona izquierda santanderina. En estos momentos, el Rayo saca a Montilla, a fin de resolver el partido de una vez, pero casi en este mismo momento, Villahoz se juega la baza de Pirón, un joven jugador con porvenir, para cubrir a este peligroso delantero contrario.

Los ataques locales siguen afluyendo constantemente, gracias a lo reseñado y a la mejor sincronización de la media y la defensa ventabañense. Sin embargo, en el minuto 31, Santi tiene que salvar un gol cantado. Pero todos luchan, todos buscan el gol, jaleados por los gritos y aplausos de los aficionados. Y gracias a este tesón llega el tercer y definitivo tanto: César realiza su cuarta o quinta arrancada por la banda derecha, pasa a Seve, éste remata, el balón pega en la mano de un defensor y el árbitro decreta penalty, que transforma con maestría Seve. La afición no puede contener su emoción, por lo que su único deseo es que termine el partido para que su equipo se alce con la victoria, que hoy no ha conseguido por medio de la fortuna, sino por honradez, trabajo y un juego más incisivo que otras ocasiones.

Destacaron por el Rayo Cantabria Lucas y, sobre todos, Varela, que puede resultar un gran jugador. Por el Venta de Baños, Zapico, Seve, algunas jugadas de César, y Barsen, en esos momentos en que se colocó prácticamente de delantero centro.

ARBITRO Y ALINEACIONES

Arbitró el colegiado zamorano señor Martínez Alvarez. Del árbitro podríamos decir que "demasiado bueno". Cada uno que lo entienda como quiera. Por otra parte, los jugadores de uno y otro equipo no se merecieron tantas tarjetas, porque fue un partido, prácticamente de guante blanco.

Rayo Cantabria: Chele; Paco, Mon, Oliva; Guti (Manolín), Mundo; Varela, Abando, Lucas, Arquillo, Lastra (Montilla).

Venta de Baños: Arroyo; Santi, Mariano, Ruso; Barsen, César; Seve, Zapico, Aguirre (Pirón), Aparicio, Joaqui (Ruiz).

AVE

AUTOMOVILISMO

Mario Andretti ganó el Gran Premio de Argentina

Niki Lauda fue segundo en la carrera inicial del año 78 de "Fórmula 1"

Buenos Aires, 15. (Por Crescencio Cuesta, de Alfil). — El piloto italonorteamericano Mario Andretti se adjudicó hoy el Gran Premio Argentina de Fórmula 1, primero de la temporada.

Andretti, con "Lotus", ocupó la "pole position" en la salida y ganó la carrera de punta a punta.

Le siguió de salida el argentino Carlos Reutemann, con "Ferrari", quien en las primeras vueltas se convirtió en celoso perseguidor del italo americano.

Durante la quinta vuelta, antes de llegar a "boxes", Watson sobrepasó a Reutemann, ante el estupor del público, que hasta entonces no había cesado de alentar al argentino.

En la séptima vuelta, Andretti y Watson se desprendían del resto de los concursantes, Reutemann era tercero, acosado por Niki Lauda y este por Peterson. Detrás venían Patrick Depailler y James Hunt.

En la octava vuelta ya se había producido el abandono de Rupert Keegan.

En la décima se advertían las detenciones de Clay Regazzoni, quien en seguida volvió a la pista, y de Arturo Merzario.

En la vuelta núm. 11, Depailler superó a Peterson.

Durante el decimosegundo giro se produjo otra alternativa de importancia cuando, al término de una de las rectas, Lauda consiguió su anhelado propósito de aventajar a Reutemann y, pocos segundos más tarde, Depailler también sobrepasó al argentino.

Al cumplirse la vuelta 17 las posiciones estaban así: Andretti, Watson, Lauda, Depailler, Hunt, Peterson y Reutemann. Hunt pasó al argentino en el curso de ese giro.

Tanto en los "boxes" de "Ferrari" como de "Brabham" y "Lotus" se advertía, a esa altura, un movimiento que hacía presumir la posibilidad de cambios de neumáticos.

Superadas las 20 primeras vueltas, Andretti se enfrentó con un pelotón de vehículos rezagados, lo cual determinó que bajara su promedio y le facilitó a Watson acortar distancias.

Entretanto, Reutemann andaba cada vez más lento. En la vuelta 25 fue pasado por Lafite y Scheckter, y en la 29, el argentino se detuvo en "boxes" para cambiar tres neumáticos.

El coche fue calzado con neumáticos más blandos, tarea en la que se invirtió un tiempo de 30 s. 9/100.

Al cumplirse 33 vueltas, Andretti seguía cómodamente en la primera posición superando a Watson por 10 s. 47/100.

Detrás de Hunt seguían Peterson, Lafitte, Scheckter, Villeneuve, Tambay, Mass, Fittipaldi, Jarier, Reutemann, Regazzoni, Pironi, Lunger, Ongay y Brambilla. Poco antes habían desertado Alan Jones y Lamberto Leoni.

Hacia la vuelta 34, Watson y Lauda hicieron señales a sus "boxes", informando que se detendrían a cambiar cubiertas.

Watson pasó en la vuelta siguiente frente a "boxes", pero no se detuvo siguió marchando en forma lenta y en la frenada de fin de recta lo pasó Lauda y, en seguida, Depailler.

Casi simultáneamente John Watson se fue de pista, sufriendo daños que lo dejaron fuera de carrera. Afortunadamente, el piloto resultó ileso.

Reutemann alcanzó la novena posición en el giro 47, al pasar a su compañero de equipo Gilles Villeneuve y se colocó a la cola de Scheckter.

Andretti, entretanto, continuaba cómodamente en cabeza y ya a esta altura se suponía que nadie podría comprometer su situación, a no ser que le ocurriera algún imprevisto.

En la antepenúltima vuelta Laffite se retiró del circuito.

Sin novedades en las posiciones de vanguardia, Andretti llegó en la primera posición, segundo fue Lauda, tercero Depailler, cuarto Hunt, quinto Ronnie Peterson y sexto Tambay.

CLASIFICACION GRAN PREMIO ARGENTINA

Buenos Aires, 15. (Alfil). — Después del error cometido por el director de carrera Juan Manuel Fangio, la clasificación del Gran Premio de Argentina de fórmula uno se ha computado a 52 vueltas en lugar de las 53 previstas.

La clasificación quedó así, en sus diez primeros lugares:

1 Mario Andretti, "Lotus MK4", 1-37-04 47/100.
2 Niki Lauda "Brabham BT45", 1-37-17,78.
3 Patrick Depailler "Tyrrell", 1-37-18,11.
4 James Hunt "Mc Laren M26", 1-37-20,52.
5 Ronnie Peterson "Lotus MK4", 1-38-19,32.
6 Patrick Tambay "Mc Laren M26", 1-38-24,37.
7 Carlos Reutemann "Ferrari", 1-38-27,07.
8 Gilles Villeneuve "Ferrari", 1-38-43-35.
9 Emerson Fittipaldi "Copersucar", 1-38-45,07.
10 Jody Scheckter "Wolf", 1-38-47, 97.

CLASIFICASION MUNDIAL

Buenos Aires, 15. (Alfil). — De acuerdo con las clasificaciones en el Gran Premio Automovilístico de Rórmula 1 de la República Argentina, el piloto italo-americano Mario Andretti empezó líder del campeonato mundial de conductores de Fórmula 1 de 1978.

El campeonato al cabo de la primera fecha está así.

1 Mario Andretti, 9 puntos.
2 Niki Lauda, 6.
3 Patrick Depailler, 4.
4 James Hunt, 3.
5 Ronnie Peterson, 2.
6 Patrick Tambay, 1.

PARQUET
PARQUET
PARQUET
madera para el pavimento de su vivienda
COMODIDAD Y VISTOSIDAD
dispongo de diferentes clases y calidades
COLOCADO, LIJADO Y BARNIZADO
consulten precios
Exposición y venta: Jorge Manrique, 6
Teléfonos: 71 34 31 - 71 43 46. Palencia
MEGIDO

BALONCESTO

Por 23 puntos de diferencia venció el Real Madrid al Barcelona

Madrid, 15. (Alfil). — El plato fuerte de la séptima jornada de la Primera División de la Liga Masculina de Baloncesto, el Real Madrid-Barcelona, se resolvió de manera clara a favor de los jugadores blancos, con una diferencia de 23 puntos.

Por otro lado, el actual líder, el Juventud, de Badalona, se alzó con la victoria y continúa imbatido, aunque tuvo más resistencia de la esperada por parte del Pineda.

Una primera igualada, a 70 puntos, se registró en lo que va de Liga, por parte del Hospitalet y el Granollers, mientras el Estudiantes continúa obteniendo resultados negativos, que le sitúan en el último lugar de la tabla de posiciones.

Los resultados registrados en esta séptima jornada disputada el fin de semana, fueron los siguientes:

Basconia, 92; Estudiantes, 80.
Hospitalet, 70; Granollers, 70.
Juventud, 103; Pineda, 91.
Manresa, 97; Cotonificio, 89.
Mataró, 85; Askatuak, 74.
Real Madrid, 115; Barcelona, 92.

Clasificación general:
1 Juventud, 14 puntos.
2 Real Madrid, 12.
3 Barcelona, 10.
4 Askatuak y Cotonificio, 8.
6 Pineda, Manresa y Basconia, 6.
9 Granollers, 5.
10 Mataró, 4.
11 Hospitalet, 3.
12 Estudiantes, 2.

SEGUNDA DIVISION MASCULINA. 12 JORNADA

Obradoiro, 69; Helios, 73.
La Salle Barcelona, 119; Constancia, 90.
C.A.U., 96; Bosco, 81.
Breogán, 97; Náutico, 73.
Universitario, 72; Valladolid, 75.
Canarias, 98; Badalona, 60.
Castilla, 99; Mollet, 87.
Agullas, 102; Echevarría, 76.

PRIMERA DIVISION FEMENINA. 11 JORNADA

Tabacalera, 63; Vacaciones, 66.
Celta, 85; Tenerife Krystal, 27.
Flávia, 65; Hispano Francés, 69.
Picadero, 95; Iberia, 75.
Valencia, 60; Juven, 80.
Alcalá, 102; Casablanca, 65.

VENTA DE PISOS Y LOCALES
en C/. Federico Mayo, 5, 7, 9
CONSTRUCCIONES J. A. F.
Oficina: Fernando el Magno, 10, bajo
Teléfono: 72 68 88 horas de oficinas, de 7 a 10)
PALENCIA

M.C.D. 2022

MUNDIAL-78: LOS FINALISTAS Y LOS ESQUEMAS TACTICOS

QUIENES PUEDEN GANAR EL MUNDIAL Y QUIENES NO

ARGENTINA, ALEMANIA, BRASIL Y HOLANDA LOS FAVORITOS

ITALIA, ESPAÑA, HUNGRIA Y POLONIA SON LOS QUE AMENAZAN LAS ASPIRACIONES DE AQUELLOS

Nutrida concurrencia europea es la nota sobresaliente de la nómina de los 16 equipos que en junio próximo disputarán el XI Campeonato Mundial de FIFA en Argentina, Alemania Federal —como actual campeón— Hungría, Escocia, Holanda, Polonia, Suecia, Italia, Austria, Francia y España son los diez equipos del "viejo" mundo en 16, que estarán presentes. Por el lado de los latinoamericanos actuarán Argentina —país sede— Brasil, Perú y México, por los asiáticos Irán y por los africanos Túnez. Claro está que la proporción europea puede neutralizarse en favor de los tres sudamericanos, Argentina, Brasil y Perú —en ese orden— que juegan en su continente, por más que la ventaja principal la tenga el dueño de la casa: el equipo rayado en albiceleste que dirige el director técnico Luis Menotti.

He aquí un breve análisis de los "16" y especulaciones sobre su suerte en el trascendental campeonato que los medios de comunicación prometen hacer llegar hasta "a los esquimales refugiados en un "iglú" valga la expresión gráfica que dice todo sobre cómo se reflejará sobre el plantel el Mundial argentino.

LOS CANDIDATOS A LOS PUESTOS PRINCIPALES

Argentina está entre los aspirantes a campeón. Juega en casa y estará apoyado por un público nunca mejor distinguido como "jugador núm. 12". El pueblo argentino catapultará a sus jugadores a un estado psíquico-anímico muy elevado. Pero... ¡cuidado! El hecho de que los aficionados argentinos saben mucho de fútbol los puede llevar a exigencias desmedidas a sus muchachos y entonces, si aflora la censura, pueden convertirse sin pretenderlo, en los "verdugos" de su propio equipo. Pero, por apoyo del público, no gana ningún equipo modesto. Eso significa que si creemos en las grandes posibilidades argentinas es porque gasta un fútbol excelente en el manejo del balón, preciosista, en ocasiones, pero a la vez duro en la marca, hábil en el toque, codicioso, ofensivo...

Argentina está al día con los planteamientos modernos, fundamentalmente en eso de saber achicar espacios cuando es conveniente, o agrandarlos.

Alemania Federal es el actuar poseedor del título. Y aunque le faltarán algunas figuras básicas de Munich-74, igual está conceptuado como todo un señor equipo. El esquema de Schoen cambió algo, pero para mejor tratándose de que esta vez será visitante. Lo vimos este año, como también a Argentina y muchos de los "16" finalistas. Alemania procurra un cierre perfecto sobre su última zona defensiva, pero nunca se transformará en cerrojo tipo suizo o italiano, sino en una muralla donde reboten los ataques contrarios para desde allí arrancar, entiéndase bien TODO EL EQUIPO hacia la ofensiva. Lo que impresiona de los alemanes es la técnica en pegarle al balón a gran velocidad. Tienen jugadas de laboratorio, como paredes "dobles", fabricación de zonas ciegas con llegadas imprevistas de tres hombres para triangular. Es muy difícil sorprenderlos defensivamente. Si el Campeonato se disputara en Europa, les votaríamos nuevamente. Pero...

Brasil ha ido perdiendo las notables figuras encabezadas por Pelé. Conserva el estilo, el 4-3-3, ahora más flexible y más fuerte, de acuerdo con esta época, en la que el balompié es combinación de arte y de fuerza. El cuarto puesto de 1974 pueed mejorarlo. Y con eso está todo dicho. No olvidar que los brasileños siguen poseyendo una organización excelente en equipo, preparación, diplomacia ante la FIFA para saber manejarse en un Mundial y cambiar la sede de un partido por otra ciudad, como hábilmente lo consiguieron en el 70 cuando en México lograron que su encuentro con Uruguay, en vez de jugarse en el Azteca como estaba fijado de antemano, se dilucidase en Guadalajara, ciudad en la que Brasil había sentado sus reales y jugó como en su campo. La alta diplomacia comenzó a ganar en ese momento la triple corona.

Holanda, Rinus Michels prepara el fútbol del futuro. Un fútbol en el que todos atacan y todos defienden durante los 90 minutos. Para eso hay que tener 10 hombres completos en el dominio del arte de pegarle a la pelota. Holanda deslumbra, gusta, impacta. Va a ir por la revancha después de que se "quedó" en la final de Munich cuando Alemania le puso a Voghs sobre Cruyff. Y por supuesto, una cosa es Holanda con Johan y otra sin él. A esta altura, todos los holandeses están rogando para que la Reina Juliana le pida al jugador del Barcelona que defienda a los "anaranjados" en Argentina.

LOS ENEMIGOS

Italia dos veces campeón mundial y una sub-campeón, llega a Argentina con el mérito de haber eliminado a otro grande: Inglaterra. En los últimos tres años parece haber recuperado dinamica y efectividad el conjunto "azul". El futbolista itálico está considerado de los mejores. Son muchos los muy buenos. Pero también fueron muchas las veecs que pecaron tácticamente de conservadores. Marcan hombre a hombre pero se animan poco, arriesgan el mínimo cuando se lanzan al ataque, soltando dos a lo sumo tres piezas. Pero fundamentalmente este año y parte del anterior han arriesgado incluso en sus propios campeonatos. Fuerza, entradas por los laterales, remates bajos o a media altura con potencia inusitada.

Argentina va a ser propicia para que Italia "arriesgue" porque tendrá el respaldo de la formidable colonia italiana. Si se "animan"... los italianos pueden estar entre los vanguardistas.

España eliminó también a poderosos adversarios como Yugoslavia y Rumania. Su victoria en Belgrado es uno de los principales acontecimientos futbolísticos de 1977. Marca bien al hombre, sabe lo que es ataque en conjunto y posee jugadores de gran calidad.

Hungría por supuesto lejos de aquella época de Puskas, Kockis, Hidegkuti pero por algo superó a los fuertes soviéticos en la eliminatoria y por algo, a tren de paseo, goleó a Bolivia, y también le ganó en el Altiplano, "tumba" de casi todos los rivales del equipo de La Paz.

Polonia está en un ciclo brillante que arranca de los Juegos Olímpicos de Munich 1972 y confirmado en el Mundial de 1974. Hay elegancia, arte en las combinaciones de los polacos que saben definir situaciones con precisión poco común. Las posibilidades de gol que crean las capitalizan en medida superior a otros equipos. Y eso vale muchísimo.

LAS SORPRESAS

Perú participó en el I Campeonato del Mundo. Fue en 1930 en Uruguay ganado por el local. Ocupó el décimo lugar. En aquella época trataba de asimilar dentro de sus características lo bueno del balompié uruguayo. En 1970 jugó su segundo Mundial en México, logrando un estupendo séptimo puesto después de exhibir fútbol pulido, atildado, de excelente toque. Perú bajo la influencia de Didi llegó a convertirse en lo más parecido al mejor juego brasileño lo que es decir mucho. Disputa ahora su III Mundial y cuenta con excelentes jugadores. Quizás falte un poco de fútbol-potencia lo que unido a lo artístico y disciplina puede convertir el equipo de la banda roja en un formidable animador.

Suecia ha prestigiado su juego en cuanto Mundial intervino. En 1958 se calificó sub-campeón. Pero vean un currículum: octavo en 1934; cuarto en 1938; tercero en 1950; segundo en 1958; noveno en 1970 y quinto en 1974. El equipo amarillo será una selección respetada.

México es el dueño de la zona de la Concacaf. Vuelve a actuar en un Mundial luego de su sexto lugar en 1970. Ha adelantado muchísimo. Su clasificación fue muy amplia aunque sus adversarios aceptaron jugar todos los partidos en México, lo que tiene que haberle favorecido. Pero no puede discutirse que en la zona es el más adelantado técnica y tácticamente e incluso en fuerza y potencia cualidades hoy muy importantes en el fútbol moderno.

Francia otra selección de buena tradición en los Mundiales. Las hazañas de Saint-Etienne en Europa y las propias actuaciones de la selección revelan la recuperación de los franceses que destacaron en 1966 en eso de jugar al "off side", de la defensa en línea y otras yerbas. La selección juvenil que disputó el Mundial Universitario en Montevideo en 1976 manifestó el buen momento galo.

Escocia en otrora los maestros del pase corto. Son los representantes de la Comunidad británica en este Mundial. Poseen grandes credenciales. A su técnica unen fuerza y temperamento. Hay que cuidarlos futbolísticamente tanto como a sus hinchas aunque a ésto en e lotro sentido: nada de whisky ni de reyertas en las tribunas.

Austria quizás uno de los más lentos de Europa, pero de jugadores fuertes y buscando el pase largo con cambios de frente. Les falta en estos días la calidad de un Orwich, notable defensa central, pero hay buena sincronización. Es llamativo que haya podido eliminar nada menos que a los actuales campeones olímpicos: Alemania Democrática.

LOS MERITORIOS

Irán que debuta en los Mundiales. Representante asiático. Se sabe que tiene velocidad pero está lejos de la técnica europea o sudamericana.

El africano es *Túnez*, debutante en un certamen de esta naturaleza. Le servirá de experiencia.

ESQUEMAS TACTICOS

El llamado "todo fútbol" que están introduciendo los holandeses sin duda ascenderá otro peldaño. Pero no resultará el definitivo. Las revoluciones auténticas en el fútbol ha demandado procesos de muchos años. Los equipos sudamericanos seguirán afiliados al esquema raíz de 4-3-3, pero modernizado con rotaciones más rápidas y lo harán según las circunstancias de cada partido defensivo u ofensivo. Lo que saldrá a flote y gravitará en sus resultados, tiene relación con el mejor dominio del balón, aunque en base a lo colectivo.

Los europeos marcan al hombre y utilizan un líbero para los relevos en el marcaje y el ordenamiento para las salidas al ataque. Aún así existen diferencias de matices. Alemania Federal probablemente sea el más completo para los cierres defensivos y la proyección de ataque con muchos hombres.

El equipo africano, como el asiático, pondrá velocidad y probablemente seguirá con fidelidad el sistema al que serán automatizado. Pero resultará difícil en razón de la inexperiencia poder plasmar lo que prepare el laboratorio frente a adversarios en su mayoría experientes y "bautizados" en las ideas más severas del balompié.

Alberto Silvio MONTAÑO (FIEL. — Servicios especiales EFE).

Prácticamente confirmado

BILBAO será sede de MUNDIAL-82

Buenos Aires. (Alfil). — Las máximas autoridades de la Federación Española de Fútbol afirmaron aquí que Bilbao será una de las sedes del Campeonato Mundial que se celebrará en España en 1982.

El presidente de la Federación Española y del Comité Organizador del Campeonato Mundial España-82, Pablo Porta, desmintió terminantemente informaciones aparecidas en Bilbao en el sentido de que dicha ciudad no ha sido tenida en cuenta como posible sede de la próxima Copa del Mundo.

"Rechazo terminantemente esa información. Afirmo, como afirmé al principio, que habrá cuatro sedes fijas para el Mundial 82", dijo Porta en Buenos Aires, donde asistirá al sorteo de los equipos que participarán en el Campeonato Mundial de Argentina que se celebrará en junio próximo.

"Dos de las sedes ya han sido definidas, Madrid y Barcelona, otra estará situada en el sur de España y una en el Norte, siendo indudablemente Bilbao por su historial y prestigio, por las instalaciones que posee y por los medios que está dispuesto a poner a disposición del Mundial-82, será sede capital del norte, con las subsedes consiguientes en lo que se podría llamar la "cornisa septentrional".

Las palabras del presidente de la Federación y del Comité Organizador fueron ratificadas por Jesús Duñabeitia, presidente del Club Athlétic de Bilbao y miembro de la comisión "Promundial Bilbao-82".

Duñabeitia, que llegó a Buenos Aires en el mismo vuelo, confirmó que carecen del menor fundamento las informaciones que aparecieron en medios informativos nacionales.

"Durante el viaje hemos comentado ese tema y los bilbaínos tenemos plena seguridad de que nuestra ciudad será una de las sedes del Campeonato Mundial de España", dijo.

PELETERIA BELCLA CURTIDOS
Ctra. Cementerio por los Cubos
BURGOS

¡¡REBAJAS A PRECIO DE COSTO!!

Pelliza Srta., antes	12.100	Ptas.
Ahora	7.800	»
Pelliza caballero, antes	12.900	»
Ahora	8.800	»
Chaquetón Novak oscuro, caballero, antes	13.500	»
Ahora	8.500	»
Pelliza piel, forro borrego, caballero, antes	6.600	»
Ahora	4.500	»
Cazadora Novak, antes	10.500	»
Ahora	6.500	»
Abrigo piel potro y napa, señora, antes	13.500	»
Ahora	8.500	»
Abrigo Novak señora, a	12.500	»
Chaquetón señorita de foquina, antes	13.500	»
Ahora	8.500	»
Camisas y cazadoras napa a	5.500	»
STOKS: 40 PELLIZAS VARIAS A	5.500	»

¡DESCUENTOS EN OTROS MUCHOS ARTICULOS!

BELCLA
CTRA. CEMENTERIO POR LOS CUBOS
Horario: 10 a 1 y 3 a 7,30. Sábados abierto. BURGOS

SEGUNDA DIVISION

(Viene de la página 14)

Goles:

A los 41 minutos del primer tiempo, pase largo de Pazos que Alvarez, en posición dudosa, avanza y remata a la red.

En el segundo tiempo, a los cinco minutos, en un rechace de la defensa del Murcia, Claudio marca un gran gol.

A los 20 minutos, jugada ligada de toda la delantera del C. Sotelo con envío de Waldo a las mallas.

A los 25 minutos, se bota un corner contra el C. Sotelo. Salida en falso del portero Franco y Pazos, que había subido a rematar, marca a puerta vacía.

A los 40 minutos, Amutio, a la media vuelta desde fuera del área agarra un tiro impresionante que nada puede hacer Lanas por detenerlo.

Partido muy disputado entre el Murcia y el Calvo Sotelo, pero con poco juego por ambas partes. El público se ha entretenido gracias a aciclente del marcador, porque cinco goles no se ven con mucha frecuencia.

El Murcia ha planteado el partido a la defensiva, pero con muy buenos contragolpes, fruto de ello ha sido los dos goles que ha logrado y a punto han estado de conseguir el empate, que hubiera sido catastrófico para el C. Sotelo, que por ello ha luchado más que jugado, teniendo dominado al Murcia todo el segundo tiempo, que es cuando marcó sus tres goles.

OVIEDO, 3; ZARAGOZA, 0

Oviedo, 15. (Alfil). — Arbitró el encuentro el colegiado castellano señor Anastasio Mayoral, que mostró tarjeta amarilla a Heredia y Camus del Zaragoza, y a Maxi, del Oviedo, por juego peligroso.

Alineaciones:

Real Oviedo: Seoane; Esteban, Tensi, Laguna; Antuna, Vicente; Sebas, Bartolotta (López Botella), González (Maxi), Iriarte y Alarcón.

Zaragoza: Nieves (Junquera); Heredia, India, Onaederra; Camus, Blanco; Alonso (Infrán), García Castany, Oviedo, Arrúa y Juanjo.

Goles:

1-0, en el minuto 3 de la primera parte, Bartolotta, en un centro chut desde el borde del área, consiguió el primer tanto del Oviedo.

2-0, en el minuto 15 de la segunda parte, Tensi, al rematar de cabeza un corner sacado por Sebas, consigue el segundo tanto.

3-0, cinco minutos más tarde, en una jugada en la que el balón quedó frenado por el barro, Iriarte tropieza con Nieves quedando éste tendido en el suelo y el balón suelto en el área del Zaragoza. Los defensores aragoneses no aciertan a despegarlo y Alarcón lo envía al fondo de la red. En esta jugada quedó lesionado Nieves que fue retirado del terreno de juego.

El Real Oviedo ha sido justo vencedor de este encuentro, jugado sobre un auténtico barrizal. El equipo asturiano planteó mejor el partido cediendo el dominio territorial al Zaragoza, para fiar sus ataques a los contragolpes de Alarcón y Sebas, que se mostraron siempre muy peligrosos creando numerosas situaciones de peligro ante el marco zaragocista. El Zaragoza, por su parte, no pudo en ningún momento con la bien organizada defensa ovetense.

En el Zaragoza destacaron Camus, Oviedo y García Castany; y por el Oviedo, Vicente, Bartolotta y Alarcón.

JAEN, 1; HUELVA, 2

Jaén, 15. (Alfil). — Alineaciones:

Real Jaén: González; Martín Vila, Melenchón, Sánchez; Monterde, Lacalle; Morera, Oruezábal, Arana, Pedraza y Torres.

En la segunda parte, Calabuig sustituyó a Lacalle.

R. de Huelva: Alonso; Sivianes, Navarro, Isabelo; Martí, Alcorta, Lapi, Lora, Torres, Ocaña y Joaquín.

En el minuto 18 de la segunda mitad, Martín sustituyó a Ocaña.

Goles:

0-1, minuto 8 de la primera parte, saque de corner, rechace de la defensa blanca y Martí, de cabeza y bombeado, lleva al fondo de la red.

0-2, minuto 42, en un contragolpe onubense, Navarro, desde lejos, lanza cruzado y marca.

1-2, minuto 55, tiro durísimo de Morera que rechaza Alonso y Arana debajo de los palos lleva el balón al fondo de las mallas.

El Huelva, líder de la Segunda División, no estuvo a la altura de lo que de él se esperaba llegando sólo en tres ocasiones a la zona defensiva del Real Jaén. De ellas dos las tradujo en goles, lo que pone en evidencia la suerte de cara que tuvo en esta ocasión. Algunos detalles para acreditarle como equipo con serias aspiraciones y poco más. Hundimiento total en la segunda parte en la que el Jaén con sólo diez jugadores por expulsión de Pedraza fue superado de principio a fin sin que el marcador reflejara en realidad lo que había ocurrido en el terreno de juego, sin que por ello se pueda consignar que el equipo local hiciera un gran fútbol. No fue así aunque en esta ocasión el equipo jiennense no mereciera la derrota.

Arbitró el colegiado catalán, Ezquerdo Guerrero, que estuvo autoritario y excesivamente meticuloso. Expulsó a Pedraza cuando la tarjeta amarilla hubiera sido suficiente.

Destacaron por el equipo local, Martín Vila, Monterde, Melenchón y Calabuig; por el Huelva, Isabelo, Martín y Joaquín.

CASTELLON, 0; VALLADOLID, 0

Castellón de la Plana, 16. (Alfil) —Alineaciones:

Castellón: Racic; Martín Santos, Dos Santos, Parra; Ribes, Subirats; Tonín, Ruiz (Lues), Abad, Adalberto y Diego (Reyes).

Valladolid: Llacer; Nicolás, Chaquet, León; Santos, Mellado; Díez, More, Palacios, Borja y Rusqui.

No efectuó ningún cambio.

Arbitró el aragonés Sánchez Puego, que estuvo regular. Amonestó por juego peligroso a Ruiz, Palacios y More.

Los vallisoletanos, dominando el centro del campo, crearon peligrosos contrataques en los que destacaron, sobre todo, Díez y Palacios, originando al menos, tres claras situaciones para batir la meta local, pero Racic estuvo formidable. Sin embargo, hay que señalar, que a los 22 minutos de juego, en una peligrosa penetración en el área visitante, fue zacandilleado Subirats, sin que el árbitro señalara la falta, lo que motivó una bronca fenomenal del público.

En el segundo tiempo, el Valladolid se replegó para defender el empate, y entonces, el Castellón, dominó más territorialmente, pero tampoco creó grandes ocasiones para marcar, salva un par de tiros de Tonín, desde muy cerca, que salieron fuera del marco. Uno de ellos ocurrió a dos minutos del final y el gol parecía inevitable, pero falló la puntería del extremo albinegro.

En definitiva: Resultado justo. El Castellón jugó uno de sus peores partidos de la presente temporada, fallando en el centro del campo, especialmente en el marcaje de sus adversarios.

Aunque se haya clasificado para el Mundial

Mal momento DEL FUTBOL ITALIANO

Ahora se recogen los resultados de una errónea política que busca lo espectacular y la explotación de las grandes figuras

El abuso de las tácticas defensivas ha incidido en las decepcionantes actuaciones recientes

Los aficionados italianos tiemblan ante lo que puede pasar a su equipo nacional en la Argentina

Por Jean PILARE

El equipo italiano que se ha clasificado para el Mundial de 1978. (Foto EFE-FIEL)

¿No está más calificado el equipo inglés que la selección italiana para ir a Argentina? Italia no ha demostrado su valía en los encuentros del Grupo II, del que formaban parte, y solo un conjunto de circunstancias favorables le han valido el ingreso en el grupo de los 16 clasificados para el "Mundial 1978".

Pero la clasificación de Italia es indiscutiblemente legal, aunque lograda por muy poco gracias a la potancias favorables le ha valido el obtuvieron ambas diez puntos, y cada una de ellas perdió un encuentro. Pero mientras Italia marcó 18 goles en el total de sus encuentros, Inglaterra solo marcó 15.

El encuentro decisivo para los italianos ha sido el partido disputado con el modesto equipo luxemburgués, en Roma, al que ganaron por 3-0.

TEMPESTAD DE SILBIDOS

La demostración de la "Squadra Azzurra" no convenció a nadie en este caso y en especial a los 80.000 espectadores que habían desafiado los rigores del invierno para aplaudir a su equipo, y a los que éste dio bien pocas ocasiones de hacerlo. El descontento de los espectadores italianos se tradujo al final del encuentro en una verdadera tempestad de silbidos y frases burlonas que acompañaron a los jugadores hasta los vestuarios.

Esta era también la opinión del seleccionador italiano, Enzo Bearzot, que había declarado antes del encuentro con los luxemburgueses: "Si mi equipo no gana este partido por una buena goleada, el "Calcio" quedará herido para siempre. Será peor que el desastre que sufrimos, en 1966, frente a Corea del Norte, y en este caso yo abandonaré el fútbol".

Por si alguien dudaba, en otra entrevista periodítsica, el seleccionador italiano repitió: "Si ganamos a Luxemburgo por un margen pequeño, dimito".

Es cierto que el margen fue cómodo, pero poco convincente. Claro está que a estas alturas, aunque él tampoco esté convencido, el seleccionador italiano no puede abandonar a su equipo. Solo le quedan algunos meses para encontrar los medios de elevar a la selección italiana al nivel internacional que necesita.

En realidad, el fútbol de la península recoge ahora los frutos de una política seguida durante muchos años, consistente en llenar los equipos de los clubs de figuras extranjeras en detrimento de la cantera local.

El buscar lo espectacular a toda costa, el explotar a las "figuras" para atraer el mayor número de espectadores posible a las gradas, son medios que van inevitablemente en contra de la búsqueda de elementos nacionales valiosos, que son los únicos utilizables en las competiciones internacionales como la Copa del Mundo.

EN EL FONDO DEL ABISMO

El seleccionador italiano se ha visto obligado a construir su equipo nacional sobre el esqueleto de un club como la "Juventud" (siete seleccionados), para dar cierta homogeneidad a su equipo. Procedimiento empleado en otras ocasiones y que jamás dió buenos resultados.

En realidad, la "Squadra Azzurra", a pesar de haber conquistado la clasificación para el "Mundial 1978", a la impresión de estar en el fondo del abismo y todos los aficionados italianos tiemblan por lo que puede ocurrir a su equipo en esta competición del máximo nivel mundial.

Para el fútbol italiano se plantea también un problema de táctica. Durante estos últimos años se le ha venido reprochando la mala costumbre de practicar una defensa cerrada y haber abandonado el espíritu ofensivo que le dio tanta fama en el pasado. Defecto común a otros muchos equipos europeos, que prefieren la defensa al ataque.

Si los italianos quieren hacer un papel honroso en el Mundial del año que viene, tendrán sin duda que transformar a fondo el equipo actual.

Fútbol-Sala

Ultimos resultados y próximas jornadas

Varios encuentros se disputaron este pasado fin de semana correspondientes a las últimas jornadas de la primera fase del campeonato provincial de fútbol-sala, organizado por Educación y Descanso.

Así quedaron los citados partidos:

Viernes 13:

Decoraciones Conde, 8; Avícola Arroyo, 1.

Bar Teñete, 2; Calefacciones Mancho, 6.

I.N.P., 3; Edijar, 2.

Sábado 14:

Confecciones Vidal, 3; Confipunt, 1.

Félix del Paso, 5; Electrólisis, 10.

Deportes Artiza, 7; Excavaciones Martín, 1.

Aupasa, 3; Muebles Comas, 4.

Para estas fechas están previstos los siguientes encuentros:

Lunes 16:

Calzados Alberto-Angel Fuentes (8 tarde).

Pinturas García-Marín Sport (9 tarde).

Electrólisis-Telefónica (10 noche).

Miércoles 18:

Excavaciones Martín-Azucarera del Carrión (8 tarde).

Muebles Comas-Creaciones Cusor (9 tarde).

Angel Fuentes-Incogasa (10 noche).

TENIS

España venció a Austria

Viena, 15. (Alfil). — Por dos victorias a una, España se impuso a Austria en encuentro de tenis disputado hoy en esta capital correspondiente a la Copa de Europa, de Primera División.

En el primer individual del encuentro, jugado ante más de mil quinientos aficionados, el español Javier Soler se impuso ante un débil austriaco Peter Feigl, por 6-4 y 7-6.

En el segundo individual, José Higueras derrotó al jugador número uno austriaco, Hans Kary, por 6-2 y 6-3, con lo que significó un desquite de la derrota sufrida por España recientemente en Pamplona ante los austriacos.

En el partido de dobles, que no influía ya en el resultado del encuentro, los austriacos Kary y Feigl vencieron a Soler e Higueras, por 6-3 y 6-2.

M.C.D.2022

SI UN JUGUETE HACE FELIZ A UN NIÑO, UNA EMPACADORA

BATLLE

HACE FELIZ A UN AGRICULTOR

¿HA PENSADO LO QUE PUEDE AHORRARSE COMPRANDO UNA EMPACADORA BATLLE, AHORA AL PRECIO DE LA CAMPAÑA PASADA?

CONSULTENOS A:

SUMINISTROS DE LA CRUZ
Avenida Modesto Lafuente, 16
PALENCIA

2.ª DIVISION

A pesar del barro y la nieve, 24 goles

Dos positivos más para el HUELVA, en JAEN

Valladolid, Tarrasa y Baracaldo también puntuaron en sus salidas

GRANADA, 2; ALAVES, 0

Granada, 15. (Alfil). — Alineaciones:

Granada: López; Gerardo, Fali, Falito; Benítez, Santi; Martínez, Angulo (Lis), Serrano, José Luis y Antonio.

D. Alavés: Basauri, Odriozola, Goñi, Zulogga, Morbado, Sánchez, Valdano, Marín, Salamanca, Astarde (Igartua) y Quiles.

Arbitro el extremeño Ceballo, aceptablemente. No hizo uso de las tarjetas.

Goles:

1-0. Minuto 26. Martínez, a centro de Antonio, cabecea con inteligencia enviando la pelota a las mallas. A los 15 minutos de la segunda mitad, Antonio, de fuerte tiro a media altura, al recoger sin parar un rechace de la defensa, establece el resultado definitivo.

El granada fue siempre superior al Deportivo Alavés. Se mostró con ambición de goles no pudiendo lograr una victoria más clara por la poca fortuna en sus remates, estrellando por dos veces la pelota en la madera y al meta contrario Basauri que desde el suelo con su cuerpo impidió que la pelota en dos ocasiones traspasase la línea de gol.

El Deportivo Alavés mostró ser un conjunto muy débil con las fuerzas muy justas, resultando nulo en el plano ofensivo así como en los demás cometidos. No inquietó en ningún momento la meta granadina.

Antonio, Falito, Santi y Martínez sobresalieron en el bando de casa; y Sánchez, Salamanca y Morgado en el equipo visitante.

OSASUNA, 1; CELTA, 0

Pamplona, 15. (Alfil). — El señor Sosa, del Colegio canario, fue el encargado de dirigir la contienda. Amonestó a San Román y Villar por juego peligroso y no sancionó un penalty.

A sus órdenes los equipos formaron así:

Osasuna: Marro; Esparza, Gabari, Torán; Macua, Pascual; Serrano, Sorondo, Echevarría, Ostivar e Iriarte.

Zabaleta sustituyó a Ostívar y Molet a Iriarte, en la segunda parte.

Celta: Fenoy; Suso, Manolo, uan; Canosa, Villar; Carlos, Félix, San Román, Mori y Vavá.

Mani salió en lugar de Carlos.

El único gol del encuentro se marcó en el minuto 41 de la primera parte. El colegiado señaló libre indirecto en el borde del lateral derecho del área pequeña que defendía Fenoy. Pascual cede a Ostívar quien de potente disparo marcó el único tanto del encuentro.

El resultado se puede considerar escaso pues a pesar de haber ganado Osasuna —que pudo haber marcado más goles— sus seguidores al final le han despedido con una fuerte pitada.

Por otra parte el Celta ha fue equipo peligroso y la labor del colegiado de turno no favoreció al equipo visitante.

CORUÑA, 1; BARACALDO, 1

La Coruña, 15. (Alfil). — Los equipos presentaron las siguientes alineaciones:

Coruña: Buyo; Richard, Ballesta, Vituco; Núñez, Gallego; Miguel, García, Cantudo, Canario y Rabadeira. A los 20 minutos de la segunda parte entró Piña por Canario.

Baracaldo: Aizpuru; Manolo, Arribengoa, Benito; Abiega, Carmelo; Bengoechea, Duñabeitia, Larreina, Sarabia y Sáinz. A los 25 minutos del segundo tiempo, entra Regúlez por Duñabeitia.

Arbitraje del colegiado catalán Molina Segovia, que en líneas generales estvuo bien, aunque en la segunda parte fue protestado por no señalar una mano dentro del área del Baracaldo y un derribo a Miguel. En el minuto 28 de la segunda parte amonestó al coruñés Piña, por protestar.

El Baracaldo se adelantó en el marcador cuando solamente iban 45 segundos de partido. Tira desde fuera del área Bengoechea, resbala Buyo y el balón se aloja en la red.

El gol del empate llegó a los 22 minutos de la segunda parte. Ballesta se interna desde el centro del campo y llega al área, hace la pared con Cantudo y marca.

El encuentro ha sido muy competido y disputado por ambos bandos y El Coruña se encontró frente a un rival muy difícil que luchó tenazmente por conseguir un buen resultado.

En el primer tiempo los coruñeses jugaron con muchos nervios, pero en la segunda parte lograron reponerse y obtener, como mal menor, un empate.

El Baracaldo se defendió muy bien y actuó como un conjunto muy bien ordenado que supo hacer un fútbol práctico y que se defendió siempre con acierto.

Por el Baracaldo destacaron Sarabia, Sáinz y Bengoechea; y por el Coruña, Canario, García y Ballesta.

SABADELL, 1; CORDOBA, 0

Sabadell (Barcelona), 15. (Alfil).—Arbitró el señor García Peloza, del Colegio gallego.

Alineaciones:

Sabadell: Capó; Santi, Iriarte, Garco; Fernández, Garzón; José María (Céspedes), Serrano, Albiol, Vizcaíno y Parras (Faeta).

Córdoba: Vallespir; Estella, Faro, Graus; Marín, Rivas (Burguete); Cabero, Campos, Carlos, Cobo y Martín Roales.

A los dos minutos de juego, Iriarte cede un balón en profundidad a Serrano, quien solo ante Ballespir, le cruza la pelota por raso llegando el balón a las mallas.

El Córdoba, a partir de este momento ordena sus líneas, viéndose al dentensa Estella, constantemente al ataque Por su parte, el Sabadell intenta aumentar su ventaja, siendo también un defensa, concretamente Iriarte, quien subía más balones a a delantera local.

En la segunda mitad entra Burguete por Ribas en el Córdoba, creando más peligro, acercándose con más facilidad en su juego abierto al área del Sabadell, si bien no tuvo ninguna clara ocasión de marcar El Sabadell en cambio jugando más al contrataque iba creando auténticas ocasiones de gól, siendo unas veces Vallespir, bien colocado, y otras la mala fortuna y también falta de inspiración de los delanteros locales lo que hace que el marcador no aumente.

Exhibió el colegiado tarejtas amarillas a Cobo, Faro y Martín Roales, por el Córdoba; y a Parras, del Sabadell.

GETAFE, 2; TARRASA, 2

Madrid, 15 (Alfil).

Dirigió el encuentro el señor Uría Velázquez, colegiado guipuzcoano que lo hizo rematadamente mal, siendo reiteradamente protestada su labor, con fenomenal bronca al final del partido. Mostró tarjeta de amonestación al jugador del Tarrasa Valdés en el primer tiempo y al local Nárriz, en los últimos momentos del encuentro. Expulsó al preparador del Getafe, Juan Antonio Segura al final del primer período y al delegado de campo a tres minutos del final.

Alineaciones:

Getafe: Vidal; Valle, Chiqui, Cruz; Salmerón, Alfonso; Romero (Otafau), Valdés (González), Martínez, Escalante y Nárriz

Tarrasa: Zamora; Valdez, Arias, Morote; Nieto, Gonzalo; Bio, Planas (Domenech), Ramos, Vila y Rojo.

Goles:

A los 10 minutos de juego, un centro de Valdez que rechazó el meta Zamora, lo aprovecha Escalante elevando habilmente el esférico al fondo de la red.

A los 18 minutos de la continuación, en pleno acoso del Getafe, Martínez a pase de Nárriz, lanzó un soberbio punterazo que entró como un obús en la meta catalana.

A los 14 minutos, se saca una falta contra el portal de Vidal, produciéndose una melée y Rojo, en la misma línea, empuja el balón a las mallas.

A los 41 minutos, un balón adelantado de Domenech desde la derecha a Ramos, que cruza imparable lejos del alcance del meta madrileño, estableciendo el dos a dos definitivo.

Un primer tiempo en que las fuerzas estuvieron equilibradas, con fases de mejor juego del once catalán, que mostró firmeza en la cobertura, controlando y dominando la zona central, pero acusando en el ataque escasa garra ofensiva

En la continuación, el Getafe se impuso en momentos fulgurantes que duraron poco más de veinte minutos, pero incomprensiblemente se descompuso, a partir del primer gol encajado y ya hasta el final estuvo a merced de la iniciativa y de la mayor potencia física de su rival.

CALVO SOTELO, 3; MURCIA, 2

Puertollano, 15 (Afil) — Arbitró el señor Micra del Campo, colegiado aragonés, que estuvo bien. Mostró tarjeta amarilla a Waldo en el minuto 44 del segundo tiempo.

Alineaciones:

Murcia: Lanas; Corrales, Pastor, Camino; Pazos, Naharro; Chuchi, Jaime Cano, Alvarez, Juan Carlos y García Murcia.

C. Sotelo: Franco; Lobo, Fabián, Bezares; Leguizamón Amutio; Claudio, Chone, Belmonte, Nuevo y Waldo.

En el minuto 25 del segundo tiempo, Nani sustituye a Caudio.

(Continúa en la página 13)

electrodomésticos
Miele
distribuidor: electrogar mayor, 44 PALENCIA

Ciclocros en Tolosa

Venció el holandés Stansmidjer

Yurrebaso (en 8.º lugar), primer español

Tolosa (Guipúzcoa), 15. (Alfil). — El holandés Stamsnidjer, ha sido el vencedor del «IV Criterium Internacional de Ciclocross», celebrado este mediodía en Tolosa, con gran asistencia de público y en un terreno completamente embarrado.

En la línea de salida se encontraban todos los grandes especialistas, ya que era la última confrontación de cara al Campeonato del Mundo, que se celebrará el próximo domingo, día 22, en Echano-Amorebieta.

Desde el principio se impusieron los extranjeros, manteniendo una fuerte lucha entre el holandés Stansmidjer y el checoslovaco Milos Fisera.

Al final se impuso la superior fortaleza del holandés, que cubrió las diez vueltas al recorrido en una hora, siete minutos, un segundo.

La clasificación ha quedado establecida así:

1 Stansmidjer, Holanda, 1-07-01.
2 Milos Fisera, Checoslovaquia, 1-07-12.
3 Kvapil, Checoslovaquia, 1-07-21.
4 Wildeboer, Holanda, 1-07-34.
5 Freddy Deschachts, Bélgica, 1-07-45.
6 Vlaclar Pochop, Checoslovaquia.
7 Vanx De Haesevelde, Bélgica.
8 Yurrebaso, España.
9 Joaquín Ortega, España.
10 Francisco Salas, España.
11 Juan Gorostidi, España.

VOLEIBOL

El Real Madrid eliminado de la Copa de Europa

Madrid, 15. (Alfil). — Por 1-3 venció el Starlift holandés al Real Madrid, en encuentro de vuelta de la Copa de Europa de Voleibol de clubs campeones de Liga, disputado esta mañana en la cancha del Pabellón de la Ciudad Deportiva madridista.

Con este resultado, el Real Madrid queda eliminado de la competición europea, tras haber vencido también los holandeses, por el mismo tanteo, en el partido de ida.

Los jugadores holandeses, de mayor estatura que los madridistas, se adelantaron en el tanteador, al anotarse el primer «set». Se registró una reacción del Real en el segundo, que le permitió igualar, pero el Starlift fue superior en los dos siguientes «sets», que le valieron para obtener el pase a la siguiente fase de la Copa de Europa.

2.ª DIVISION «B» GRUPO PRIMERO

El Mirandés, que venció con claridad al Langreo, nuevo líder

Sorpresa en Pontevedra, con victoria del Bilbao At. ante la inoperancia local

CASTILLA, 2; COMPOSTELA, 1

Madrid, 15 (Alfil).—Arbitró el colegiado andaluz Oliva Sanz, que estuvo bien en líneas generales, aunque concedió un más que dudoso primer gol al Castilla.

Alineaciones:

Castilla: Maté; Pablo, Meneses, Pérez García; Amiano, Moreno; Pascual, Villanueva (Sáinz), Bernal (Pozo), García Hernández y Castro.

Compostela: Moncho; Toubes- Casado, Gómez; Pechas, Costas (Ino); Traba, Jorge (San Martín), Seijas, Riba y Varela.

Goles:

1-0: Minuto 36, sucesión de fallos en la defensa gallega que resuelve, en dudosa posición, García Hernández.

1-1: Minuto 60. Fallo de la defensa local, que aprovecha Traba para lograr el empate.

2-1: Minuto 70. Casado, que saca un balón con la mano debajo de los palos, es sancionado con penalty, que ejecuta Castro a gol.

Comentario:

Decepcionante partido del Castilla, que cedió terreno y dominio al Compostela, que en todo momento ha planteado más dificultades de las previstas, llegando a superar a los locales en varias fases del partido.

El resultado no puede considerarse injusto, aunque un reparto de puntos hubiera sido, igualmente, posible.

SUSPENDIDO EL TORREJON ATLETICO MADRILEÑO

Torrejón (Madrid), 16 (Alfil).—Ha sido suspendido por el mal estado del terreno de juego el partido de fútbol entre el Torrejón y el Atlético Madrileño, correspondiente al primer grupo de la Segunda División «B».

MIRANDES, 2; LANGREO, 0

Miranda de Ebro (Burgos), 15. (Alfil). — Alineaciones:

Mirandés: Muñoz; Haro, Usle, Arriola, Andueza, Alava, Bengoechea (Sada), Mata, Lucas, Iru (Braceras) y Frechilla.

Langreo: Oliverio; Atilano, Fernando, Valdés, Santibáñez, Lobo (Blanco), Eloy, Jaime, Tistu, Mendoza y Mortera (Chuquín).

Dirigió el partido el colegiado guipuzcoano señor Extremo Coscolín, que amonestó a Iru y Valdés y expulsó a este último por acumulación de tarjetas.

El primer gol lo consiguió Lucas, en el minuto 7 del segundo tiempo. Y en el minuto 25, el mismo jugador aumentó y dejó la cuenta en el 2-0 definitivo.

El Mirandés dominó más territorialmente. El cuadro ovetense lucho mucho, sobre un terrerio en malas condiciones, y aguantó bien el primer tiempo, pero durante el segundo cucumbió ante el empuje de los burgaleses.

PONTEVEDRA, 0; BILBAO AT., 1

Pontevedra, 15. (Alfil). — Arbitró Gutiérrez Fernández, de Asturias, mal. A los 2 minutos amonestó a Txomin, por juego peligroso.

Alineaciones:

Pontevedra: Rey Tapias; Santos, Marque, Norat, Bastida, Gabriel, Pana, Sergio, Peter, Vita y José Emilio. A los 46 minutos, Rivas y Plaza entraron por Pana y Sergio.

Bilbao Athlétic: Aguirregoa; Urquiaga, Txomin, De Andrés, Liceranzu, Mazarredo, Sampedro, Guembe, Noriega, Sola y Mayayo. A los 80 minutos, Guti entró por Sola y a los 89, Gabiola por Mazarredo.

Gol: A los 75 minutos internada de Mayayo, se coloca solo ante el meta y de fuerte tiro raso bate a Rey Tapias.

El Pontevedra jugó con rapidez en principio, superando a su rival, pero sin efectividad. A los 4 minutos, el árbitro anuló un gol a Sergio por fuera de juego de José Emilio, en magnífica jugada local. El Pontevedra bajó en juego a partir de aquí y la iniciativa correspondía al Bilbao, que se imponía minuto a minuto.

A los 40 minutos Rey Tapias despejo con los pies un disparo de Noriega cuando el gol se cantaba.

En la segunda parte dominó más el Pontevedra pero sin efectividad. Y aun disfrutarían Mayayo y Noriega de sendas ocasiones de goles a los 8 minutos del segundo tiempo y tras el gol visitante.

Por el Pontevedra Santos, Norat y Peter fueron los mejores; por el Bilbao Aguilera, Urquiaga, Liceranzu, Mayayo y De Andrés.

CAUDAL, 1; PEGASO, 0

Mieres, 15. (Alfil). — Alineaciones:

Caudal Deport.: Benjamín; Juan, Campa, Pita, Quirós, Amarildo, Arias, Quinito, Michelena (Bani), Gonzalo y Javier (Benjamín II).

C. D. Pegaso: Tocón; Cocero, Chafer, Martínez, Torres (Domínguez), Payón (Ruiz), Salagre, Lamana, Chaves, Susarte, Morales.

Arbitro el colegiado gallego Taboada Soto, bien. Anuló un gol al Pegaso al final del encuentro por off-side.

El único tanto de la tarde se produjo a los 8 minutos de juego, al botar un córner Arias y, después de varios disparos a puerta, Michelena empalmo a boca de gol.

En la primera parte, dominó el equipo local, pero en la segunda el entrenador madrileño sacó a Domínguez y a Ruiz, logrando dar algo mas de mordiente a su equipo; que no logró sin embargo encontrar el camino de gol.

Destacaron las deefnsas de ambos equipos.

APLAZADO EL LEONESA-SESTAO

León, 15. (Alfil). — El encuentro Leonesa-Sestao, correspondiente al grupo primero de Segunda División "B", ha sido aplazado por causa de la nieve, hasta fecha aún no determinada.

Esta mañana se presentaron en el campo «Antonio Amilibia» de León, representantes de ambos conjuntos, así como el árbitro que tenía que dirigir el partido, el gallego Modin Prego, determinándose que el terreno de juego no estaría en condiciones en las próximas 48 horas que son preceptivas, acordándose el aplazamiento.

Sobre el césped del "Antonio Amilibia" había una capa de nieve de más de medio metro de altura.

Se han realizado especulaciones sobre la nueva fecha de celebración del encuentro, hablándose del día de Jueves Santo o dentro de quince días, cuando el Sestao regrese de disputar su encuentro contra el Orense.

ORENSE, 2; HUESCA, 0

Orense, 15. (Alfil).—Arbitró aceptablemente el colegiado asturiano Díaz Gutiérrez, a cuyas órdenes los equipos formaron así:

Orense: Casado, José L., Fernández, Juan Luis; Samos, Tucho, Saa, Romero, Cucala, Tenorio y Somaza. A los 77 minutos, Moreno entró por Saa.

Huesca: Alonso; Ausaberri, J. Ramón, Pedro, Calvo, Lacruz, Lasaosa, Peralta, Palacino, Chirri y Carmelo. Al iniciarse el segundo tiempo, Camarón entró por Lasaosa y a los 78 minutos de juego, Ferrer reemplazó a Calvo.

Goles: A los 28 minutos Romero se interna por su banda, pasa a Cucala, éste en posición de interior izquierda cede a Tucho, que lanza un gran disparo y consigue el 1-0, a los 40 minutos, quinto córner sobre el marco del Huesca, lanza Saa, despeja en corto el meta, el balón llega a Romero, que de cabeza envía a Cucula, que marca de un buen disparo de derecha el 2-0 definitivo.

A los 52 minutos de juego Tenorio lanza un penalty y el meta desvía a córner en magnífica intervención.

Partido entretenido, con mejor hacer del Orense el primer tiempo, a pesar de la baja de cuatro titulares como son Casimiro, Ochoa, Antonio y Pataco y dominio territorial del Huesca, cuyos ataques fueron frenados por la seguridad de la defensa local.

Por el Orense destacaron José Luis, Juan Luis, Romero y Cucala; por el Huesca el cuarteto defensivo.

LOS OTROS 5 GRUPOS DE TERCERA DIVISION

GRUPO II

C. D. Guecho, 1; Munguía, 2.
Valmaseda, 2; Motrico, 1.
S. Sebastián-Tolosa (día 25).
Aragón, 4; Sangüesa, 1.
Sariñena, 0; Logroñés, 1.
Calahorra, 3; Sabinánigo, 1.
Huesca "B", 0; Peña Sport, 1.
Burgos Prom.-Izarra (suspendido)
Michelín, 3; Arenas, 2.
Guernica, 0; Lemona, 2.

GRUPO III

Endesa, 3; Vich, 1.
Malgrat, 3; Moncada, 1.
SP. Mohanés, 1; Andorra, 2.
Gava, 3; Reus, 2.
Badalona, 4; Horta, 1.
Europa, 3; Masnou, 2.
Gimnástico, 0; Hospitalet, 0.
Oliana, 0; La Cava, 1.
Barcelona, 2; Monzón, 1.
Júpiter, 1; Figueras, 2.

GRUPO IV

Guadalajara-Toscal (suspendido)
Zamora, 3; Valdepeñas, 0.
Albacete, 1; Ciempozuelos, 0.
Plasencia, 2; Alcorcón, 2.
Arganda, 3; Talavera, 1.
Toledo, 0; Las Palmas, 1.
Leganés, 1; Salmantino, 1.
Moscardó, 3; Arandina, 1.
Carabanchel, 0; Manchego, 2.
Almazán-Alcalá (suspendido).

GRUPO V

Portmany, 0; Gandía, 0.
Paterna, 2; Acero, 0.
Yeclano, 2; Español, 0.
Mestalla, 2; Crevillente, 2.
Constancia-Porreras (suspendido, se jugará el 23 de marzo).
Margaritense, 3; Poblense, 1.
Alcoyano, 2; Villarreal, 1.
Orihuela, 1; Almansa, 0.
Villena, 1; Ibiza, 0.
Cartagena, 3; Alcira, 0.

GRUPO VI

At. Ceuta, 1; Vélez, 0.
Ubeda, 4; Betis D., 0.
Estepona, 1; San Fernando, 0.
G. Melilla, 2; Extremadura, 2.
Don Benito, 2; Iliturgi, 0.
Montijo, 4; Mérida, 2.
Puerto Real, 0; Cacereño, 0.
Jerez Ind., 1; At. Marbella, 0.
Carolinense, 1; Linense, 0.
At. Malagueño, 0; Motril, 1.

Por la nieve

No se jugó ningún partido, en la provincia, de aficionados y juveniles

Debido al temporal de nieve que ha afectado en tan gran medida toda nuestra provincia, no se ha jugado ningún partido, este fin de semana, de los campeonatos provinciales de aficionados y juveniles.

Como en Regional Preferente también se suspendieron los encuentros del Guardo y del Cristo Olímpico, se da la circunstancia de que el único partido celebrado en toda la provincia fue el correspondiente a la Tercera División entre el Venta de Baños y el Rayo Cantabria y de cuyo desarrollo se da cuenta en otro lugar de este suplemento deportivo.

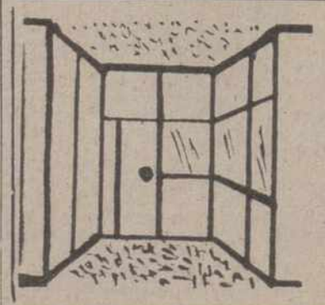

Resuelva el problema de espacio en su oficina confiando en nuestros productos.

— DIVISIONES COMELSA
— TABIQUE NORDIA - 100

Totalmente desmontables y recuperables.
Servicio garantizado por especialistas.

SUMINISTROS E INSTALACIONES C.V.C.

(Agencia Uralita). Avda. José Antonio, 17
Teléfonos 72 14 84 - 72 01 98. PALENCIA

M.C.D.2022

Siguen las manifestaciones y disturbios de apoyo a ETA

(Viene de primera página)

Pena fue trasladado, desde la casa mortuoria de Plencia hasta la parroquia, a hombos de amigos. La plaza donde está ubicada la iglesia se hallaba abarrotada de personas, así como el interior del templo.

El féretro iba cubierto por una «ikurriña» y al llegar la comitiva a la plaza fue recibida con aplausos y gritos como «Gora ETA», «Gora Euskadi Tskatuta», «Gora Euskadi Sozialista» y «ETA, Herria Zurek n» (ETA, el pueblo está contigo).

Toda la ceremonia religiosa, así como la homilía, se desarrolló en Euskera. Entre el numeroso público que había en el templo, figuraba el alcalde de la localidad y los familiares del fallecido.

Terminada la ceremonia religiosa, el féretro fue sacado a hombros y se repitieron los gritos que se habían pronunciado al llegar el cadáver al templo, y se cantó el «Eusko Gudariak».

El féretro fue conducido a hombros de amigos de José David Alvarez Pena hasta el cementerio de la localidad de Barrica, situada a unos cuatro kilómetros de Plencia.

Unas ocho mil personas acompañaron los restos mortales del militante de ETA desde Plencia a Barrica. La comitiva ocupaba una longitud de casi un kilómetro. En el trayecto se dieron gritos contra «Iberduero» —empresa que construye la central—, contra las fuerzas del orden y contra el ministro del Interior.

Durante el tiempo que duró la ceremonia religiosa y el traslado del cadáver, los bares y establecimientos públicos de Plencia permanecieron cerrados y en numeosos balcones fueron puestas «ikurriñas» con crespones negros y con la fotografía del fallecido.

MANIFESTACION EN ZARAUZ

Zarauz (Guipúzcoa), 15 (Cifra) — Varios centenares de personas se han manifestado ayer tarde en las calles de Zarauz, acudiendo a un llamamiento de las comisiones gestoras pro amnistía, en solidaridad con los dos muertos de ETA en Pamplona el pasado miércoles

Tras recorrer las calles del pueblo se han reunido los manifestantes en la Plaza de la Música. Allí se ha leído un comunicado de la gestora pro amnistía de Guipúzcoa y a continuación se han proferido gritos a favor de ETA, cantándose al final el «Eusko Gudariak».

Los manifestantes se han disuelto pacíficamente sin que interviniese la fuerza pública en ningún momento.

INTENTO DE MANIFESTACION EN SAN SEBASTIAN

San Sebastián, 16 (Cifra). — Varios grupos de personas han intentado congregarse ayer a mediodía en la zona del Boulevard de San Sebastián, con la intención de manifestarse en protesta por los sucesos de Pamplona.

Sin embargo, la vigilancia ejercida por la policía armada evitó la consecución de tal propósito Fuerzas antidisturbios del citado cuerpo disgregaron a los que intentaron manifestarse.

Algunos grupos se refugiaron en la parte vieja, desde donde provocaron a la policía, que contestó con lanzamiento de pelotas de goma y botes de humo.

Todos los servicios de autobúses urbanos fueron suspendidos sobre la una del mediodía, para evitar que durante los incidentes fueran pinchadas las ruedas de los vehículos y cruzados estos en las calles Algunos de los servicios que enlazan la capital con la provincia cambiaron sus puntos habituales de paradas para evitar incidentes.

P. C.: CONTRA LA LUCHA ARMADA

San Sebastián, 16 (Cifra). — El comité provincial del Partido Comunihta de Guipúzcoa ha hecho público ayer un comunicado, para expresar su solidaridad con el pueblo guipuzcoano ante la muerte en Pamplona de dos militantes de ETA, y criticar la continuidad de la lucha armada en el País Vasco.

El comité provincial de Guipúzcoa del PCE se refiere en sus críticas a «aquellos que intentan utilizar y presentar a la opinión pública la emoción y preocupación producidas por el triste suceso, como respaldo a la continuidad de la lucha armada».

Añaden, que la mayoría del pueblo vasco es contraria a la escalada de la violencia y consciente de los peligros que esta encierra y reiteran la exigencia de una rápida constitución del Consejo General del País Vasco para posibilitar la pacificación de Euskadi.

DETENCION EN PAMPLONA

Pamplona 16 (Cifra) — Inspectores de policía y policías armadas registraron esta pasada madrugada la sala de fiestas «Guacamayo», de Pamplona, donde detuvieron, al menos, a una persona

Los miembros de las fuerzas del orden penetraron en la sala de fiestas sobre las tres y media de la madrugada e impidieron la salida de clientes en tanto no se produjo la detención

Según parece, esta operación está relacionada con los incidentes ocurridos en Pamplona en la noche de ayer por la tarde de manifestantes que protestaban por la muerte de dos militantes de ETA.

ENTIERRO EN LAS PALMAS DEL POLICIA MUERTO POR ETA

Las Palmas 16 (Cifra) — El cadáver del policía José Manuel Baena Martín muerto en los enfrentamientos que tuvieron lugar con ETA en Pamplona, ha recibido ayer sepultura en el cementerio de San Lázaro, de Las Palmas.

Poco después de las diez y media de la mañana, la comitiva fúnebre salió del Gobierno Civil, donde había sido instalada la capilla ardiente. El féretro fue sacado a hombros de miembros del Cuerpo General de Policía y trasladado a pie hasta la plaza de Tomás Morales. Allí se depidió el duelo oficial compuesto por la primeras autoridades provinciales y locales.

En un furgón mortuorio el cadáver fue trasladado al cementerio de San Lázaro, escoltado por motoristas de la Policía Municipal y la Policía Armada

Tanto en la plaza de Tomás Morales como en el cementerio de San Lázaro numerosas personas gritaron «Viva España», «Vivan las fuerzas de orden público», y diversas frases contra el terrorismo y la ETA.

El cadáver del señor Baena había llegado la noche del sábado a Las Palmas por vía aérea procedente de Madrid. Durante el tiempo que permaneció en la capilla ardiente del Gobierno Civil, los restos del policía fueron velados por su familia, miembros de la Guardia Civil, Policía Armada, Policía Municipal y del Cuerpo General de la Policía.

PRESOS LIBERADOS EN PAMPLONA

Pamplona, 16. (Cifra). — Fueron puestas hoy en libertad la mayor parte de las personas detenidas durante las manifestaciones registradas en los últimos días en Pamplona para protestar contra la muerte de dos militantes de ETA.

Esta mañana sólo permanecían en comisaría dos manifestantes, que, probablemente, saldrán en las próximas horas.

Durante la noche de ayer se volvieron a producir algunos conatos de manifestación en el casco viejo de Pamplona y en Estella.

En Estella, varios cientos de personas recorrieron las calles céntricas dando gritos a favor de ETA y pidiendo la dimisión de Martín Villa, después de una misa de funeral por Ceferino Sarasola y Joaquín Pérez Vinaspre, los dos militantes de ETA muertos las semana pasada en un enfrentamiento con la policía.

El recorrido terminó en la plaza de los Fueros, donde los manifestantes cantaron el «Eusko Gudari» y se dispersaron sin que hiciese acto de presencia la guardia civil.

Delegación Provincial del Ministerio de Industria y Energía de Palencia

Necesidad de ocupación de bienes o derechos para el establecimiento de una instalación eléctrica

A los efectos prevenidos en los artículos 15 y 16 del Reglamento aprobado por Decreto 2.619-1966, de 20 de octubre, se somete a información pública la declaración de necesidad de ocupación solicitada por Iberduero, S. A., distribución Valladolid, para la instalación de una línea eléctrica aérea a 44 KV, doble circuito, entre la subestación de Los Angeles y las de Ibérica de Envases, S. A., y Empresa Nacional Santa Bárbara de Industrias Militares, S. A., cuya declaración, en concreto, de la utilidad pública fue otorgada por esta Delegación Provincial del Ministerio de Industria y Energía con fecha 11 de noviembre de 1976, llevando implícita tal declaración la imposición de servidumbre forzosa de paso de energía eléctrica, a tenor del artículo 14, párrafo primero, del Decreto 2.619-1966, de 20 de octubre, y no habiendo llegado la empresa Iberduero, S. A., titular de la instalación y solicitante de la servidumbre, a un acuerdo de adquisición o indemnización con todos los propietarios afectados por la misma, se transcribe a continuación la relación concreta e individualizada de los interesados con los que no ha sido posible dicho acuerdo, y de sus bienes o derechos afectados, en cumplimiento de lo dispuesto en el artículo 16 del Decreto citado.

Cualquier persona, dentro de los quince días siguientes a la publicación de este anuncio, podrá aportar por escrito los datos oportunos para rectificar posibles errores en la relación indicada, así como formular las alegaciones procedentes por razón de lo dispuesto en los artículos 25 y 26 del mencionado Decreto 2.619-1966, de 20 de octubre, a cuyo efecto estará expuesto el expediente, con el proyecto de instalación, en esta Dependencia, sita en Plaza de San Lázaro, número 5, primero, durante las horas de oficina.

Palencia, 13 de enero de 1978.

El Delegado Provincial del Ministerio de Industria y Energía

En el texto publicado en la página 5.ª del número correspondiente al día 14 de enero de 1978, se han apreciado varios errores y asimismo en la relación de propietarios inscrita al pie del referido texto.

En cuanto a la relación que se cita, los errores observados se localizan:

— 1.º En la línea 4.ª donde en la columna «N.º de postes» que se corresponde con el n.º 58 de la casilla «N.º de la finca en el plano», no aparece anotación alguna, siendo así que debería aparecer «17-18», la cual, a su vez se ha insertado en la línea inmediata inferior de la misma columna, de donde debe ser suprimida.

— 2.º Falta la línea horizontal que en el original aparece entre el renglón correspondiente al n.º 61 y el correspondiente al n.º 97 de la columna primera («N.º de la finca en el plano») y que debe extenderse a la totalidad de la anchura de la relación.

— 3.º En el renglón correspondiente al n.º 106 de la columna «N.º de la finca en el plano» se inserta erróneamente el apellido de «Herrero» correspondiente al propietario «Hermanos Junco Calderón».

LABORAL

Huelga en la empresa concesionaria de la recogida de basuras en Madrid

Denuncia del convenio de la enseñanza no estatal

Madrid, 16. (Cifra). — Continúa hoy la huelga de los trabajadores del «FOCSA», empresa concesionaria de la recogida de basuras de la capital.

A pesar de las negociaciones mantenidas durante el fin de semana y la predisposición de los trabajadores a reincorporarse inmediatamente al trabajo a cambio de que sea retirado de su puesto un jefe de parque, no se ha llegado a acuerdo alguno.

Con respecto a la huelga, según informa Comisiones Obreras, los barrenderos del Ayuntamiento se han negado a suplir a los trabajadores de «FOCSA», como pretendía el Ayuntamiento.

Las CC. OO. municipales pidieron a sus afiliados a que no recogieran las basuras como expresión de solidaridad con los huelguistas.

DENUNCIA DEL CONVENIO DE LA ENSEÑANZA NO ESTATAL

Madrid, 16. (Cifra). — La Federación de Sindicatos Independientes de Enseñanza (FSIE), ha denunciado el vigente convenio colectivo para los centros de enseñanza no estatal.

La FSIE solicita del Ministerio de Trabajo que sea convocada la constitución de la correspondiente comisión negociadora de un nuevo convenio interprovincial.

Insiste la Federación en que en esta comisión deben estar representadas todas las organizaciones de trabajadores legalizadas del ramo de la enseñanza, sin exclusión ninguna.

PARO DE LOS FUNCIONARIOS DE LA JEFATURA DE TRAFICO

Madrid, 16. (Cifra). — Los funcionarios dependientes de la Jefatura Provincial de Tráfico pararon hoy, de una a tres de la tarde, en demanda de sus reivindicaciones laborales, según han decidido en asamblea los 300 trabajadores que componen la plantilla de Madrid.

Estos paros serán progresivos, aumentando una hora diaria, hasta que les sean satisfechas sus reivindicaciones, ha sabido «Cifra» de un portavoz de los funcionarios.

Las principales reivindicaciones de estos trabajadores se refieren a ascensos, participación en la gestión administrativa y una subida lineal de diez mil pesetas mensuales.

Según el citado portavoz, un funcionario administrativo de la Jefatura, con ocho años de servicio y dos hijos, no llega a percibir las 25.000 pesetas mensuales.

En enero de 1977, los funcionarios de la Jefatura Provincial de Tráfico realizaron una huelga en demanda de reivindicaciones similares. A raíz de esta huelga, se organizó una comisión de estudio que ha mantenido conversaciones con el director general de Tráfico.

Dado que, según los funcionarios, estas conversaciones no han aportado nada nuevo a sus peticiones, hace dos meses se organizó una comisión nacional, que ha elaborado la tabla reivindicativa que hoy les lleva a la huelga.

Se espera que la convocatoria sea asumida también por otras Jefaturas Provinciales de Tráfico. El número de funcionarios dependientes de la Dirección General es de unos dos mil quinientos.

PROTESTA DE FUNCIONARIOS DE PRISIONES

Madrid, 16. (Cifra). — La Coordinadora de Funcionarios de Instituciones Penitenciarias ha facilitado a «Cifra» un comunicado en el que expresa su desacuerdo con la medida de suspensión de empleo sueldo impuesta a siete funcionarios de Carabanchel.

En el comunicado, tras rechazar la sanción por considerarla injusta, se dice que la Dirección General de Instituciones Penitenciarias pretende cargar la problemática de las prisiones sobre los funcionarios de las mismas y, de ese modo, disgregar su unificación. Asimismo la Coordinadora indica en la nota que adoptará cuantas medidas sean necesarias para restablecer en su puesto a los expedimentados.

La suspensión de empleo y sueldo de los citados funcionarios, está relacionada con la salida que efectuaron al rastrillo varios funcionarios de Carabanchel, dejando su puesto de trabajo, el pasado día 20.

NO IRAN A LA HUELGA LOS EMPLEADOS DE HUNOSA

Oviedo, 16. (Cifra). — Los técnicos, administrativos y vigilantes de minas de HUNOSA», irán mañana a la huelga, como habían anunciado anteriormente, tras una asamblea que celebraron hoy en esta capital.

La proyectada huelga se fundaba en su disconformidad con el sistema electoral sindical que se había acordado entre CC. OO., UGT y la dirección de la empresa.

En la asamblea que celebraron hoy, a la que asistieron unos dos mil miembros pertenecientes a las asociaciones de técnicos, administrativos y vigilantes de minas, se adoptó el acuerdo de que tendrán elecciones aparte, independientemente de que luego cada afiliado a cualesquiera de las asociaciones pueda votar a la Central Sindical que estime oportuno.

Consejo de Ministros

(Viene de primera página)

presupuestos generales del Estado para 1978.

Este proyecto, aprobado por el Congreso de los diputados el pasado mes de diciembre, no obtuvo, en su primera presentación ante el Pleno de la Cámara Alta, la mayoría cualificada exigida para su aprobación. El Pleno del Senado envió el proyecto a la Comisión correspondiente, que ha aprobado el mismo texto que en su día aprobó el Congreso .

En el orden del día del Pleno del Senado figura, además, la defensa de varios votos particulares formulados por el grupo socialista al proyecto de presupuestos, un voto particular del grupo "Entesa dels Catalans" y una pregunta verbal del senador de UCD por La Coruña, Baldomero Fernández Calvino, sobre la necesidad de dotar a la flota pesquera que faena en aguas africanas de un buque hospital.

APLAZADA LA REUNION DE GUTIERREZ MELLADO, CON LA COMISION DE DEFENSA DEL SENADO

Madrid, 16. (Cifra). — Ha sido aplazada la reunión prevista en principio para mañana del vicepresidente primero y ministro de Defensa, teniente general Gutiérrez Mellado, con la Comisión de Defensa del Senado.

El motivo del aplazamiento es que han sido propuestas todas las convocatorias de comisiones previstas para mañana, al tener lugar a las 16.30 el Pleno de la Cámara Alta.

Las comisiones aplazadas serán convocadas presumiblemente al término de la sesión plenaria.

Destruida por un incendio la sala de fiestas "SCALA" de BARCELONA

(Viene de primera página)

voz masculina había llámado a Radio Nacional de Barcelona, reivindicando el atentado como un miembro del Frap, éstos niegan tales hechos y añaden que consideran ésto como una provocación.

BALANCE PROVISIONAL: UN MUERTO

Barcelona, 15. (Cifra). — Una persona muerta y dos desaparecidas es el trágico balance provisional del incendio registrado en la sala de fiestas "Scala Barcelona" como consecuencia del lanzamiento de dos cócteles molotov.

El fallecido según confirmaron a "Cifra" fuentes de la Cruz Roja, resultó ser Ramón Ejea, empleado de la limpieza que se encontraba en el interior de la sala en aquel instante.

Nada más tener conocimiento del incendio se desplazaron al lugar contingentes de la novena brigada de la Cruz Roja, un centenar de miembros del cuerpo de bomberos a las órdenes del jefe, Director del servicio de Incendios de Barcelona, del cuerpo de bomberos a las órdenes del jefe director del Servicio de Incendios de Barcelona, señor Jordán, y gran cantidad de miembros de las fuerzas armadas que custodian el lugar.

NOTA DE LA POLICIA SOBRE EL INCENDIO

Barcelona, 15. (Cifra). — En relación con el incendio ocurrido hoy en la sala de fiestas "Scala", la Jefatura Superior de Policía de Barcelona ha facilitado la siguiente nota: .

"Alrededor de las 13'15 horas de hoy se ha provocado un incendio en el vestíbulo de la sala de espectáculos y restaurante "Scala", sita en el Paseo de San Juan de Barcelona, adquiriendo proporciones de tal consideración que el local ha quedado prácticamente destruido en su totalidad en su parte interior.

Según manifestaciones de testigos presenciales, un grupo de cuatro individuos y una chica lanzaron piedras contra las cristaleras de las puertas de acceso al establecimiento, introduciendo posteriormente un recipiente de cristal con líquido inflamable que dio origen al incendio referido.

El servicio de bomberos, que actuó desde los primeros momentos, pudo poner a salvo a dos empleados de lo lavandería y a otro empleado, sacando más tarde en estado gravísimo al mozo de limpieza, Ramón Egea Gómez, que fue trasladado rapidamente al centro quirúrgico municipal de urgencias, donde ingresó ya cadáver.

Hasta el momento se desconoce el paradero de otros dos mozos de limpieza, Bernabé Bravo Bejarano y Diego Montoro Marajas, quedando la posibilidad de que hayan sido atrapados por los escombros. Asimismo y según manifestaciones de los familiares del electricista José López Masip, esta mañana había salido de su domicilio con intención de ir a trabajar a la "Scala", y, tampoco ha sido localizado, temiéndose que haya podido ocurrirlo lo mismo que a los anteriores.

A las 18'15, la telefonista de servicio de Radio Nacional de España en Barcelona, recibió una llamada con voz anónima masculina diciendo: "Soy componente de un grupo del Frap y reivindicamos el atentado de hoy contra "Scala", colgando seguidamente, si bien posteriormente se ha recibido otras llamadas a distintos periodistas que han desmentido lo anterior.

Los testigos presenciales del hecho han puntualizado que los autores eran jóvenes, iban bien vestidos y que huyeron precipitadamente después de haberlo perpetrado, así como que, uno de ellos, vestía un anorak y que debajo de dicha prenda llevaba sobre el pecho una pegatina en la que se leía" por la libertad de expresión", alusiva al movimiento en boga que revindica la libertad de Alberto Boadella.

Inmediatamente de haber tenido conocimiento de los hechos la Jefatura Superior de Policía ha iniciado una exhaustiva investigación, a fin de conseguir su exclarecimiento y detención de sus autores.

EL FRAP REITERA SU NO PARTICIPACION EN EL ATENTADO

Barcelona, 15. (Cifra). — En una llamada telefónica a Radio Nacional, el Frap ha desmentido categoricamente su participación en el atentado registrado ayer contra el restaurante "Scala" en Barcelona.

En dicha llamada, realizada a las 11'38 de esta mañana a la redacción de los servicios informativos de Radio Nacional de España en Barcelona, una voz femenina, que se ha identificado como miembro del Comité de Cataluña del Frap, ha basado el desmentido en que la línea del Frap radica en la movilización de millones de obreros y no en la realización de actos terroristas aislados.

Asimismo, insistió en que la llamada realizada ayer a la emisora, reivindicando el atentado, era totalmente falsa y destinada a desprestigiar la lucha que lleva adelante el Frap.

EXPLOSION DE ARTEFACTOS EN EL METRO DE MADRID

Madrid, 16. (Cifra). — Dos artefactos explotaron en el transcurso de esta madrugada en el Metro de Madrid. Se desconocen por el momento los móviles de los atentados, que sólo ocasionaron daños materiales.

El Gobierno Civil ha hecho pública una nota oficial en relación con los mismos, en la que señala que la primera se registró poco antes de las tres de la madrugada, en la puerta de aceso a las oficinas del Metro de la calle Cabanillas, al hacer explosión un artefacto compuesto por dos o tres cartuchos de dinamita, con un peso superior al medio kilo.

La carga ocasionó desperfectos de consideración en dichas oficinas y establecimientos contiguos, así como roturas de cristales en las viviendas comprendidas entre los números 43 y 45 de la citada calle, y ñaños a los vehículos aparcados en las proximidades.

En otro, consistente al parecer en goma 2, explosionó sobre las cinco menos cuarto de la madrugada junto a un rail del Suburbano entre Batán y Campamento, ocasionando la rotura de un metro de vía y el levantamiento de dos traviesas.

La nota del Gobierno Civil señala que miembros de la brigada regional de orden público revisaron el itinerario, en el que no encontraron otros artefactos.

INCIDENTES EN BARCELONA

Barcelona, 16. (Cifra). — Durante la pasada noche se registraron diversos incidentes en el centro de Barcelona y otros puntos de la ciudad, protagonizados por grupos de individuos de uno y otro sexo.

La Jefatura Superior de Policía ha facilitado una nota oficial en la que se da cuenta de dichos sucesos y se indica que nunca excedieron de doscientas las personas que participaron en los mismos, las cuales exhibieron banderas del PCE (I) en alguna ocasión.

Alrededor de las 20'30 horas, un grupo obstaculizó el tráfico rodado en Las Ramblas, a la altura de la calle Fernando, y diez minutos más tarde, a la altura de Boquería, lanzaron dos "cócteles molotov" contra un vehículo de la policía, al que causaron diversos desperfectos.

Asimismo, arrojaron varias botellas de líquido inflamable contra las fuerzas de la Policía Armada que acudían al lugar con el fin de restablecer el orden y fue alcanzado un "jeep" de los que prestaban servicio.

Estos grupos se reunieron más tarde en la confluencia de Balmes-Pelayo, donde se apoderaron de dos vehículos de transporte público que atravesaron en la calzada y obstaculizaron el tráfico. Seguidamente pincharon las ruedas de ambos vehículos, al tiempo que intentaban incendiar uoñ de ellos, sin que las llamas adquirieran proporciones de consideración.

Igualmente, en la Plaza de Goya atravesaron un autobús en la calzada y se disolvieron ante la presencia de la fuerza pública.

Alrededor de las 22 horas, un "jeep" de la Policía Armada que circulaba por Las Ramblas recibió los impactos de dos "cócteles molotov", lanzados, al parecer, con tirachinas. Casi simultáneamente, cuando una pareja de la Policía Armada se dirigía al dispensario de Peracamps a recoger un parte facultativo, fue abordada por un grupo de siete individuos en la calle García Morato, quienes les lanzaron cuatro botellas de líquida inflamable, que hirieron a uno de los policías en la mano derecha.

La mencionada pareja inició la persecución de los atacantes y consiguió la detención de una mujer que formaba parte del grupo. La detenida fue identificada como María Coronas Planas, de 27 años, quien en ese momento llevaba tres botellas de líquido inflamable en una bolsa de plástico.

Asimismo, estos grupos aislados lanzaron tres "cócteles molotov" contra la sucursal del Banco Español de Crédito de la Plaza Universidad, donde causaron daños por valor de 500.000 ptas. También arrojaron otra botella contra las dependencias de la Delegación Provincial de Hacienda, en la que provocaron un incendio que fue sofocado por la Guardia Civil que prestaba servicio en el edificio.

Sobre las 23'25 horas, lanzaron un "cóctel molotov" contra los bajos del edificio en que se encuentra ubicada la comisaría de Policía del distrito hospital, cuyos funcionarios apagaron el fuego producido por el artefacto. Minutos más tarde, en las oficinas de Estadística Municipal, de la Avda. de la Puerta del Angel, tras romper el cristal de una de las ventanas, lanzaron una botella de líquido inflamable que explosionó contra una pared, sin que causara desperfectos de consideración.

La permanente movilidad de los servicios policiales impidieron que las actuaciones de estos grupos de alborotadores adquirieran mayor trascendencia.

COCTEL MOLOTOV CONTRA F. N.

Málaga, 16. (Cifra). — Un cóctel molotov ha sido lanzado por unos desconocidos contra los locales de Fuerza Nueva en la calle Tejón y Rodríguez, de esta ciudad.

El hecho ocurrió ayer por la tarde, sinque hubiera que lamentar daños personales.

Los daños materiales fueron de escasa consideración hasta el punto de que ni siquiera fueron requeridos los servicios de bomberos y los propios militantes del partido, que en aquel momento se hallaban en el local, pudieron sofocar por sí mismos elpequeño incendio provocado por el artefacto.

REIVINDICAN UN ATENTADO

Pamplona, 16. (Cifra). — "Federación Anarquista Ibérica" ha reivindicado el atentado perpetrado contra el palacio arzobispal de Pamplona, en una llamada telefónica a "Radio Requeté" de esta capital.

La citada organización reivindicó tambiénotro atentado, que consistió, al igual que en el anterior en el lanzamiento de varios cócteles molotov que no causaron grandes daños, en el edificio que el «Banco Popular Español» tiene en Pamplona.

Los dos atentados fueron realizados el pasado día 12, jueves.

Familias vascas abandonan sus domicilios

Se van a vivir fuera de Vizcaya

Guecho (Vizcaya), 16. (Cifra).— Por lo menos cincuenta familias de los barrios residenciales guechotaras de Las Arenas y Neguri, han abandonado sus domicilios para trasladarse a vivir fuera de Vizcaya, informa hoy "Hoja del Lunes" de Bilbao.

Según el citado semanario, existe unanimidad en que este éxodo se debe a motivaciones políticas.

Las familias que han trasladado su lugar de residencia —continúa "Hoja del Lunes"— están bien situadas económicamente, tanto importantes industriales o banqueros, como profesionales liberales cualificados".

Por último, el periódico afirma que en la actualidad hay en venta varias decenas de pisos que, además, tienen un difícil mercado y se ven castigados por la depreciación.

Guecho, municipio que dista doce kilómetros de Bilbao, situado en la margen derecha del Nervión, cuenta en la actualidad con una población de unos 40.000 habitantes.

En auge

El comercio chino con el resto del mundo

Hong Kong, 16 (Efe).—El comercio de China con el resto del mundo aumentó el año pasado en un 12 por ciento, informa hoy la agencia Nueva China.

La agencia añadió que el volumen total del comercio de 1977 fue el más elevado de todos los tiempos, con "un saldo favorable". No facilitó cifras, sin embargo.

Las exportaciones incluyeron petróleo, carbón, textiles, seda y bicicletas, mientras que el país importó productos químicos, plásticos, aparatos de televisión y equipo, así como procedimientos técnicos para sus programas de modernización.

†

PRIMER ANIVERSARIO DE LA EXCMA. SEÑORA

Doña Adela Alvarez Calderón

(Vda. del Excmo. Sr. D. César de Prado Ortega)

QUE FALLECIO EN PALENCIA EL DIA 17 DE ENERO DE 1977

A los 94 años de dad

Después de recibir los Santos Sacramentos

D. E. P.

Sus hijos César, Julio y Adela de Prado Alvarez; hijos políticos María d'Almeida Lima, Carmen Rodríguez de la Fuente y Juan de Lucio Alonso; nietos, bisnietos, hermanos políticos, sobrinos y demás familia,

Al recordar tan triste fecha, suplican una oración por el eterno descanso de su alma.

La misa de aniversario que se celebre el día 17, a las ocho de la tarde en Santa Marina, será aplicada por el eterno descanso de su alma.

M.C.D.2022

Asambleas y Congresos Políticos

FRAGA en Cataluña: "Queremos ser la derecha civilizada"

TIERNO GALVAN en Torremolinos: "Por el socialismo hacia la revolución cultural"

PSP DE ANDALUCIA

Torremolinos (Málaga), 16. (Cifra). — Enrique Tierno Galván ha clausurado ayer tarde, en el Palacio de Congresos y Exposiciones de Torremolinos, el Congreso Nacional del Partido Socialista Popular de Andalucía.

El Congreso se inició el sábado en la Costa del Sol, con asistencia de 150 delegados de las ocho provincias andaluzas.

Entre los temas estudiados están, la unidad socialista, la oferta de cara a la unidad, que ha sido Partido Socialista Obrero Español trasladada al Comité Nacional de Partido, y el tema sindical para clarificar posturas ante las elecciones sindicales que se celebran estos días. Ha sido elegido un comité regional cuyos miembros se darán a conocer mañana.

En el acto de clausura el profesor Tierno Galván habló sobre el tema «por el socialismo hacia la revolución cultural». La sala «Málaga» del Palacio de Congresos y Exposiciones estaba completamente llena de público entre el que se encontraban representantes de diversos partidos políticos, así como varios parlamentarios.

El líder del PSP señaló la necesidad de transformar las ideas del nombre como base del cambio de la estructura económica capitalista, y dijo que esto solo se puede conseguir a través de una revolución cultural realizada en profundidad.

Después, expresó su convencimiento de que la sociedad capitalista está en plena decadencia, debido al derrumbamiento de los principios morales y al predominio cada vez mayor de los instintos sobre las formas de comportamiento intelectual.

Enrique Tierno Galván planteó después lo que denominó «la trampa de la libertad», explicó que, conseguidas unas libertades fundamentales, el hombre debe cambiar el objetivo de su lucha. La nueva meta debe ser la consecución de la igualdad.

Señaló que la revolución cultural significa una profunda transformación de la enseñanza en todos los campos, en primer lugar evitando el clasismo, y en segundo, preparando al hombre para la convivencia en vez de para la competencia que es base de las sociedades capitalistas.

Finalmente dijo que no existe política de verdadero alcance si no se apoya en una revolución cultural, no en la búsqueda del poder.

Durante su intervención, Enrique Tierno Galván fue interrumpido por los aplausos de los asistentes en varias ocasiones y al término de la misma se cantó la Internacional.

CLAUSURA DEL CONGRESO DE ALIANZA POPULAR DE CATALUÑA

Barcelona, 16 (Cifra). — Alrededor de 2.500 personas asistieron en la noche del sábado al acto de clausura del Congreso de Alianza Popular de Cataluña, que había comenzado por la mañana en las instalaciones de un céntrico hotel barcelonés.

El acto de clausura de este Congreso tuvo tres ponentes. En primer lugar, Cruz Martínez Esteruelas abordó el tema político, centrándolo en la necesidad de crear cuanto antes un gran partido de centroderecha que aglutine a todas las fuerzas antimarxistas. Seguidamente subió a la tarima de la mesa presidencial Fernández de la Mora, que basó su discurso en una crítica total al Gobierno.

El máximo responsable de Alianza Popular de Cataluña, Laureano López Rodó, después de efectuar algunas consideraciones sobre la autonomía, habló ampliamente sobre la situación de crisis que afecta al país en todos los niveles.

Por último, Manuel Fraga Iribarne atrajo la atención de los asistentes a este Congreso en un discurso que fue seguido e interrumpido varias veces por los aplausos de los congresistas.

Manuel Fraga abrió su parlamento manifestando que «el Gobierno no está intentando aludir sus responsabilidades ante la gravedad de la situación económica. Por otra parte y respecto a la situación social nos encontramos —prosiguió Fraga— con unas centrales sindicales en marcha entre ellas y desbordadas por movimientos asamblearios, aún más irresponsables. Hay que poner un dique a los riesgos que puede correr el Estado ante el llamado poder obrero».

El secretario general de Alianza Popular siguió diciendo poco después que «cuando las fuerzas del desorden han alcanzado un último grado de perfeccionamiento se desarma el Estado y se desmoraliza a las fuerzas del orden. En esta situación, que yo llamaría de crisis de civilización nos encontramos con un Gobierno incapaz de dar soluciones». Volviendo sobre el tema partidista, Fraga precisó que «es falso que hagamos neofranquismo, aunque no nos hemos definido ni nos vamos a definir como antifranquistas. Tampoco somos la extrema derecha y rechazamos cualquier método violento. Queremos —señaló el secretario general de AP— ser el partido en torno al cual se forme el núcleo que constituya la derecha civilizada del país».

Por último, e incidiendo sobre el capítulo de las autonomías, Manuel Fraga Iribarne añadió: «Somos profundamente regionalistas y autonomistas, pero no aceptamos ni nacionalismos ni separatismos y este es un punto no negociable. No hay que separar a Cataluña de España, sino que Cataluña debe proponer catalanizar a España entera».

ASAMBLEA DE FALANGE ESPAÑOLA AUTENTICA

Madrid, 16 (Cifra).—Falange Española Auténtica celebró ayer una asamblea nacional, bajo la presidencia de Pedro Conde Soladana.

Las conclusiones adoptadas fueron las siguientes:

—Concurrir definitivamente, por sí solas, a las próximas elecciones municipales en todos aquellos puntos donde la organización esté llevando a cabo una labor de actividad política, y expresar sobre este punto su preocupación por la falta de principios auténticamente democráticos con que se está elaborando la Ley Electoral Municipal, a espaldas del pueblo soberano.

—Con referencia a la constitución que se va a discutir en Cortes plantear como cuestión previa a la misma la discusión pública de la forma de Gobierno, mediante la celebración de un referéndum nacional donde el pueblo pueda elegir libremente entre las alternativas de república o monarquía.

—Convocar para la segunda mitad del mes de marzo su congreso nacional, donde se debatirán ponencias sobre organización interna, estatutaria y funcional, perfiles ideológicos del racional-sindicalismo, su plasmación en una estrategia a corto, medio y largo plazo, así como una serie de subponencias relativas a juventud, familia (divorcio, aborto, relaciones generacionales, control de natalidad, etcétera), política internacional, mercado común, OTAN, relaciones Iglesia-Estado y otras como especialidades emanadas de las ponencias fundamentales; y

—Potenciar al máximo su organización juvenil y exigir de los partidos parlamentarios una explicación pública plausible acerca del sucesivo rechazo en Cortes de proyectos de ley para modificar la mayoría de edad, reduciéndola a los 18 años, cuando todos ellos se han declarado artífices e impulsores de su institucionalización en el artículo de la Constitución, hecho que «Falange Auténtica» considera indicativo de la eliminación de la juventud en las municipales como masa electoral votante.

Felipe González, a Alemania Federal

Su visita durará tres días

Madrid, 16. (Cifra). — Una delegación del PSOE, encabezada por Felipe González, salió al mediodía de hoy para Alemania, en donde permanecerá durante tres días.

Acompañan al primer secretario del PSOE, Luis Yañez Rodríguez de Barnuevo, secretario de Relaciones Internacionales de la Ejecutiva del PSOE, así como Carmen García Bloise, secretaria de Administración y la directora del Gabinete personal de Felipe González, Miriam Solimán.

La delegación que se alojará en un hotel de Bonn, comenzará los contactos oficiales con una cena que ofrece a la delegación el presidente del grupo parlamentario del SPD (Partido Socialdemócrata Alemán), señor Herbert Wehner.

La jornada del martes, 17, estará dedicada a la visita e intercambio de impresiones con el grupo parlamentario socialista alemán, y a la fundación Friedich Ebert. También el martes se celebrará la entrevista de Felipe González con Willy Brandt, presidente de la Internacional Socialista y del SPD, cerrándose el día con una recepción en la Embajada de España.

El miércoles, 18, los miembros de la delegación celebrarán numerosas entrevistas entre las que destacan el encuentro entre Felipe González y el canciller Helmut Schmidt, y con el ministro de Asuntos Exteriores de Alemania.

La delegación se entrevistará asimismo con el presidente del Bundestag, señor Kerstems, y con el líderal Wolfang Mischmikin.

El grupo político de la fundación socialista Ebert, organizará una cena a la que asistirá el ministro de Trabajo alemán, señor Ehzemberg.

La delegación del PSOE tiene previsto su regreso a España para el mediodía del día 19.

Añadir 6.000 millones de dólares

Refuerzo de la OTAN

Ante la desventaja de potencial respecto al Pacto de Varsovia

Washington, 16. (Efe). — Los Estados Unidos deben añadir entre seis mil y siete mil millones de dólares más al refuerzamiento de su poderío militar en Europa, si quiere contar con una posición ventajosa en caso de guerra en el continente.

Un informe de la Oficina de Presupuestos del Congreso norteamericano, publicado el domingo, aconseja al Pentágono que invierta esa cantidad extra en la compra de carros de combate, aviones y armamento en general con destino a las tres divisiones estacionadas en Alemania Federal.

La OTAN cuenta en total con 16 divisiones en toda Europa, las que el Pentágono desea modernizar con el nuevo modelo de carro «XM-1» y los cazabombarderos «F-16».

La recomendación del Congreso se produjo unos días antes de que el presidente Carter presente su presupuesto anual, que el próximo año fiscal contendrá un aumento de 116.000 millones hasta 126.000 millones en el capítulo de defensa.

En ese mismo capítulo, el presidente Carter aumenta en un tanto por ciento los gastos destinados a la OTAN en Europa para dar ejemplo a los aliados de que aumenten también sus gastos en esa proporción.

En una declaración la semana pasada, el presidente Carter dijo que las tropas que los Estados Unidos retirarán de Corea del Sur durante los próximos cinco años serán destinadas a cubrir las adicionales ocho mil tropas prometidas para reforzar la OTAN.

Es tanta la importancia que Carter concede a la defensa europea en su primer presupuesto de defensa que en medios del Pentágono y del Congreso norteamericano este capítulo comienza a conocerse como el presupuesto de la NATO (OTAN).

En las transacciones petrolíferas

ARABIA SAUDITA partidaria del dólar

Bahrein, 16. (Efe).—Arabia Saudita no tiene la intención de cambiar el dólar norteamericano como divisa a recibir por sus exportaciones de petróleo, informó anoche el ministro de Finanzas, Mohammed Abal-Jal.

Radio Riad, sintonizada en Bahrein, informó que era incierto que Arabia Saudita hiciera gestiones para cambiar a otra divisa distinta del dólar.

El ministro del Petróleo, Ahmed Zaki Yamani manifestó la semana pasada a un grupo de periodistas franceses que Arabia Saudita podía ejercer presiones para que el dólar fuera reemplazado como la moneda destinada a cotizar el precio del petróleo.

Yamani dijo que esto era completamente distinto respecto a la forma en que se hacían los pagos actualmente.

El Reino de Arabia Saudita no tiene la intención de recibir pagos para sus exportaciones de petróleo en una moneda y divisa distinta al dólar estadounidense", dijo Yamani.

Creo que el dólar recuperará gradualmente su poder y estabilidad", añadió el ministro del Petróleo saudita.

Política pesquera de la CEE

Inglaterra, por unas mayores ventajas en la cuestión

Londres, 16. (Efe). — Gran Bretaña obtendrá el derecho a una zona exclusiva de pesca de 12 millas, pero no al «dominio preferencial» en 50 millas como pretende.

Esta es la impresión que se tiene esta noche en los medios oficiales y pesqueros, en víspera de la reunión de dos días que comenzará hoy lunes en Bruselas para llegar a un acuerdo en la política pesquera de la Comunidad Económica Europea.

La delegación británica que asistirá a la reunión en la capital belga, espera obtener la exclusividad de pesca para los barcos británicos en una zona de 12 millas alrededor de las costas de Gran Bretaña e Irlanda del Norte sin que la palabra «exclusividad» figure en el acuerdo, por estimarla demasiado polémica la Comisión Europea.

En cambio, existen pocas esperanzas de obtener el dominio preferencial en la zona de 50 millas, al que aspira la industria pesquera británica por creerlo vital para su supervivencia.

A cambio, la Comisión otorgaría a Gran Bretaña un aumento en las cuotas de todas las especies, que daría a los pescadores de esta nacionalidad un total de capturas anuales de unas 800.000 toneladas.

Alteración continua de la atmosfera terrestre

«SE ESTA CALENTANDO PROGRESIVAMENTE», AFIRMAN VARIOS CIENTIFICOS.

Nueva York, 16. (Efe). — El clima de todo el mundo se está alterando continuamente debido al creciente nivel de dióxido de carbono que se está depositando en la atmósfera, lo que podría afectar de una manera rotunda a todas las zonas de cultivo de la Tierra.

A esta conclusión se llega en un análisis que publica el semanario norteamericano "Newsweek". En éste se indica que los meteorólogos por su parte, opinan que la atmósfera, en vez de enfriarse, se está calentando progresivamente.

Según uno de los argumentos dados por los científicos, la atmósfera de la Tierra será en el año 2.050 tres grados centígrados más caliente de lo que es hoy, si el hombre continúa consumiendo combustible fósil en la proporción actual, prosigue "Newsweek".

Se hace imprescindible una continua investigación, tanto para confirmar estas previsiones como para aclarar algunas incertidumbres y "cuando menos, los riesgos potenciales que origina el dióxido de carbono sugiere todavía otra razón para conservar la energía y desarrollar nuevas tecnologías que eviten el empleo de combustibles fósiles", añade el citado semanario.

ECUADOR

El referéndum sobre la Constitución

Quito, 16. (Efe). — Con casi un 50 por ciento de votos escrutados, el proyecto de nueva Constitución se perfila como el gran triunfador del referendum celebrado ayer en el Ecuador.

Cómputos oficiosos dados a conocer cuando han sido escrutados 1.021.012 sufragios, sobre un electorado de 1.687.554 ciudadanos, arrojan los siguientes resultados:

Proyecto de nueva Constitución 490.495 votos.

Constitución de 1945, reformada 320.619 votos.

Votos anulados, 195.467.

Votos en blanco, 14.428.

Viajó a Jerusalén

Nuevas gestiones de VANCE por la paz de Oriente Medio

La conferencia egipcio-israelí sufrió un pequeño retraso, por la cuestión palestina

Jerusalén, 16. (Efe). — Las conversaciones de paz sobre el Oriente Medio a celebrarse entre los ministros de Asuntos Exteriores de Egipto, Israel y Estados Unidos, han sido aplazadas ayer noche durante 24 horas, tras una disputa surgida a última hora acerca del orden del día de la conferencia que ha amenazado su celebración, informa la Agencia Reuter.

El ministro egipcio de Asuntos Exteriores, Mohamed Ibrahim Kamel, declaró a su llegada a Jerusalén que "no puede haber paz con la ininterrumpida ocupación de territorio. No puede haber paz sin decidir los derechos nacionales del pueblo palestino".

La cuestión crucial palestina fue la que dio lugar a la disputa sobre el orden del día de la conferencia.

LAS NUEVAS GESTIONES DE VANCE A ISRAEL

Wáshington, 16. (Efe). — El secretario de Estado norteamericano, Cyrus Vance, viajó hoy hacia Jerusalén, a fin de asistir allí a las aplazadas conversaciones pro paz entre los ministros de Asuntos Exteriores de Egipto e Israel.

Las negociaciones verbales, que, en principio, deberían haberse inaugurado esta mañana, se han postergado por 24 horas a causa de cuestiones de procedimiento sobre una referencia a los palestinos en el orden del día.

Funcionarios del Departamento de Estado, en Wáshington, han declarado que el Gobierno de El Cairo había aceptado una fórmula estadounidense destinada a allanar la disputa a principios de la semana pasada; pero, a su vez, los israelíes mantuvieron una tesis contraria a la fórmula norteamericana hasta el Consejo de Ministros celebrado ayer bajo la presidencia del primer ministro Menahem Begin.

No obstante, se ha demostrado que el diferendo entre El Cairo y Jerusalén es tan profundo que, según ha trascendido en la capital federal Cyrus Vance se propone exhortar seriamente a las dos partes en negociación a que se pongan de acuerdo para aplazar la solución final de este diferendo "sinedie".

Los aludidos dignatarios de la cancillería norteamericana han revelado que el señor Vance tiene el propósito de representar un papel muy activo en estas conversaciones egipcio-israelíes de Jerusalén. Posiblemente, proponga propuestas muy concretas tendentes a allanar diferencias entre ambas partes interesadas y probablemente encarecerá que sean aceptadas.

Empero, por otra parte, en el Departamento de Estado se ha insistido en que no hay ya un proyecto impreso por parte de los norteamericanos que se pretenda imponer a los bandos en litigio y negociación: es decir: a israelíes y a egipcios.

En otro aspecto del asunto, el Departamento de Estado norteamericano ha dado a conocer que, además para estas conversaciones de Jerusalén contienen otras dos materias importantes, a saber:

La necesidad de que se logre un acuerdo sobre una declaración de principios que forme una especie de ley de bases para una total solución de paz;

La también necesidad de definir la naturaleza de esa paz, incluida en el borrador que sirva de modelo a la redacción del tratado de paz israelí-egipcio.

Se espera, finalmente, que Cyrus Vance permanezca en la ciudad santa durante varios días, y que, después de su marcha, deje en su lugar un adjunto. Probablemente, el secretario de Estado emprenderá regreso a Wáshington —vía El Cairo— a fines de la presente semana.

SADAT PRESENTO SU DIMISION

Jerusalén, 16. (Efe). — El presidente Sadat presentó su dimisión al Consejo Nacional de Seguridad egipcio, pero se vio obligado a retirarla ante la negativa del Consejo a aceptarla y las presiones norteamericanas sin precedentes, informa hoy de fuente egipcia autorizada el diario "Al Shaab", de Jerusalén Oriental.

Según esta fuente, durante las últimas 48 horas se ha sentido nacer en Egipto un creciente sentimiento de estancamiento, a raíz, sobre todo, de los trabajos de la comisión militar mixta en El Cairo y el presidente Sadat adoptó esta decisión al ver su iniciativa totalmente abocada al fracaso.

"Al Shaab" da cuenta también de intensos contactos mantenidos el domingo entre el vicepresidente egipcio y el embajador norteamericano en El Cairo, a fin de evitar peligrosos acontecimientos en Egipto.

En un editorial, el mismo periódico subraya los "peligros que acechan a la iniciativa egipcia. Para alejarlos los norteamericanos se muestran muy activos, pues no ignoran que un fracaso de las negociaciones asestaría el más duro golpe a la política de Wáshington en Oriente Medio".

Por otra parte el periódico "Al Qabas" afirma hoy que el presidente Anuar El Sadat tiene la firme intención de dimitir, sin retractarse de su decisión, en caso de fracasar las negociaciones de paz egipcio-israelíes.

Se evaden seis presos de la cárcel de Figueras

Son delincuentes comunes

Figueras (Gerona), 15. (Cifra). — Seis presos, internados en la prisión de Figueras consiguieron evadirse de la misma en la madrugada de hoy, según ha podido confirmar «Cifra», tras una serie de rumores en este sentido.

Fuentes próximas al citado establecimiento penitenciario añaden que uno de los fugados ha sido detenido a las pocas horas, ignorándose el paradero de los restantes que son buscados intensamente por la Guardia Civil, habiéndose reforzado el control y los servicios de vigilancia en la frontera.

Asimismo se indica que en el instante de producirse la fuga fue agredido con una navaja un celador de la prisión, si bien sus heridas no parecen revestir importancia. Hasta el momento no ha sido aún facilitada la filiación de los presos evadidos.

CONTINUA LA BUSQUEDA DE PRESOS FUGADOS

Figuera (Gerona), 15. (Cifra). — Fuerzas de la Guardia Civil continúan, a primeras horas de la noche, la búsqueda de los presos fugados de la prisión de Figueras y protegiendo todas las carreteras del «Alto Ampurdán». Se ha reforzado también el paso de la frontera.

Según noticias recogidas por «Cifra» en fuentes próximas al citado Centro penitenciario, son seis hombres y una mujer los evadidos, uno de los cuales fue detenido a las pocas horas, quedando por tanto en estos momentos cinco hombres y la mujer sin localizar.

Todos los evadidos son delincuentes comunes y el pequeño motín que dio lugar a la fuga, se produjo en la noche del sábado después de presenciar los presos el programa de televisión. Las mismas fuentes señalan que quienes lo iniciaron, fueron un preso de nacionalidad marroquí y otro cuya nacionalidad no se especifica, que hacía las veces de ordenanza.

Uno de ellos, según ha podido saber «Cifra», asestó una fuerte botellazo contra la cabeza del carcelero, agrediéndole seguidamente con un cuchillo, por lo que sufrió diversas lesiones, aunque no graves, que le hicieron perder el conocimiento.

Posteriormente los 6 hombres y la mujer, valiéndose de unas sábanas arrolladas, saltaron una tapia escapando de la cárcel. Se dice por último, que la otra mujer, que se hallaba internada en aquellos momentos en la prisión figuerense se negó a seguir a los fugados.

Siguen cerrados muchos PUERTOS DE MONTAÑA

(Viene de primera página)

Barcelona - Valle de Arán, Puerto de Comiés, Perdés, Vin de Llevata y entre Pon de Suart y Viella, incluidos los accesos al túnel de Viella.

Barcelona - Puigcerdá, por Ripol entre Palamós y Puigcerdá, incluido Tosas.

Soria - Pamplona, por Agreda, Puerto del Madero.

Asimismo, es necesario el uso de cadenas a su paso por las siguientes provincias:

Burgos, PALENCIA, Segovia, Soria y Avila, excepto la nacional - 6.

En Cáceres, Tornavacas.

En Castellón, Terol.

En Cuenca, Cabrejas.

En Guadalajara, N - 320, de Guadalajara a Cuenca, entre Tendilla y el límite con la provincia de Cuenca.

En Huesca, Onoel.

En Navarra, Velate y Azquirua.

En Oviedo, La Espina.

En Teruel, El Esquinazo, San Just Barión y Mínguez y también la N - 330 de Teruel a Tarragona, entre Teruel y Perales.

En Vizcaya, Orduña, y

En Zaragoza, Bigorda.

CARRETERAS: NORMALIDAD EN BILBAO

Bilbao, 16. (Cifra). — Todas las carreteras de acceso a Bilbao han recuperado la normalidad, si bien es conveniente el uso de cadenas en algunos puntos de la provincia de Burgos, Alava y Navarra.

Según informaciones recogidas esta mañana de la Guardia Civil de Tráfico, sólo el Puerto de Orduña permanece cerrado al tráfico y se hace necesario circular con precauciones en Urquiola, donde quedan todavía algunas capas de hielo.

Durante el día de ayer, el Servicio de Auxilio en Carreteras pudo sacar numerosos vehículos que habían quedado bloqueados en días anteriores a causa de la nieve.

También se ha restablecido la normalidad en el puerto de Bilbao y por lo que se refiere al tráfico ferroviario, la RENFE informa que los trenes ya sólo llegan con media hora de retraso.

CONTINUA LA OLA DE FRIO EN ANDALUCIA

Sevilla, 16. (Cifra). — Durante todo el fin de semana ha continuado la ola de frío que desde hace varios días se viene abatiendo sobre la región andaluza.

Pese a que en principio se había anunciado para el mismo una ligera mejoría, ésta no llegó, hasta el punto de que ayer se alcanzó en Sevilla la mínima de estas jornadas.

Frente a los cero grados de mínima alcanzados ya el pasado viernes, el termómetro descendió ayer hasta la cota de 2'2 grados bajo cero.

Temperaturas similares se alcanzaron en otros puntos de Andalucía, nevando en algunas zonas, sobre todo en las partes de Sierra de las provincias de Huelva, Cádiz, Sevilla, Jaén, Málaga y Granada.

El frío intenso en las zonas donde no nieva está perjudicando ostensiblemente al campo, ya que las heladas dañan muchos cultivos, especialmente aquellos que están ahora en el período de nascencia.

SEGUNDO ANIVERSARIO DE LA SEÑORA

Doña Saturnina Quijada Castrillejo

(Industrial de esta plaza)

QUE FALLECIO EN PALENCIA EL DIA 17 DE ENERO DE 1976

A los 80 años de edad

Después de recibir los Santos Sacramentos

— D. E. P. —

Sus apenadas hijas Asunción, Natividad, Julita, Josefa, Paula, Saturnina y María de los Remedios; hijos políticos, nietos, bisnietos, hermanos, hermanos políticos, sobrinos, primos y demás familia,

Al recordar tan triste fecha, suplican una oración por su alma

La misa que se celebre el día 17, a las 12, en San Lázaro, el día 18, a las 12, en San Miguel y el día 20, a las 8 de la noche, en San Miguel, serán aplicadas en sufragio de su alma.

M.C.D.2022

RETABLILLO

UNA OPORTUNIDAD

La visita de un ministro siempre constituye, en principio, una oportunidad para la provincia visitada. Matizamos que en principio, porque luego serán los hechos los que hagan buenas o vanas las palabras. También es cierto que los resultados logrados en las visitas ministeriales dependen mucho de la categoría e importancia de la visita...

De todas formas es digna de agradecer la presencia del titular de la Cartera de Obras Públicas y de Urbanismo entre nosotros en esta fría jornada. Garrigues Walker pudo quedarse tan ricamente en Madrid y enterarse de lo que pasa en Palencia por referencias. Siempre sería más cómodo.

Palencia tiene ahora mismo apabullantes problemas relacionados con el Ministerio de Obras Públicas y de Urbanismo. Viviendas y comunicaciones por ejemplo.

Damos por descontado que los responsables de la vida palentina habrán sabido aprovechar la oportunidad de hablar al ministro con claridad y sin rodeos.

Ahora, a esperar en los plazos previsibles los resultados, que son los que, al fin y al cabo, hacen buena o mala la visita de un ministro a una provincia.

A ESQUIAR

En Palencia existen muchos y buenos aficionados al esquí. Otros están prácticamente "descubriendo" ahora este deporte. Acaso procedieran de este último grupo la mayoría de los que el domingo subieron al monte "El Viejo" para esquiar un poco.

Buscaron, como es lógico, la colaboración de las laderas. Surgió enfrente el problema: ¿De quién son las laderas? Para nadie constituye un secreto que el paso de los años ha ido "encogiendo" las dimensiones del monte como propiedad comunal...

Afortunadamente, o desgraciadamente, por aquí no suele nevar tanto como para pensar en el monte "El Viejo" como lugar para el esquí; en caso contrario iban a surgir pronto numerosos problemas.

Dicho quede todo ello ante la presencia de los no pocos vehículos, que el domingo subieron al monte transportando a quienes comenzaban a tener afición a los esquíes.

Jefatura Provincial de Carreteras

Siguen cerrados algunos tramos en el Norte

Parte de la situación de las carreteras de la red provincial, a las ocho horas del día 16-1-1978, facilitado por la Jefatura Provincial de Carreteras, de Palencia:

C.N.-611 de Palencia a Santander, kms. 88 al 112 de Alar del Rey a Cabria, cadenas; kms. 112 al 122 de Cabria al límite Santander, cerrado.

C.C.-615 de Palencia a Riaño, kms. 35 al 100 de Villalba de Guardo a Velilla del Río Carrión, cadenas; kms. 100 al 106 de Velilla del Río Carrión, cadenas; kms. 100 al 106 de Velilla del Río Carrión al límite con León (Puerto de Las Portillas), cerrado.

C.C.-624 de Cervera de Pisuerga a Sahagún, kms. 0 al 45 de Cervera a Saldaña, cadenas.

C.C.-626 de Cervera de Pisuerga a La Magdalena y La Vecilla, kms. 0 al 35 de Cervera de Pisuerga a Guardo, cadenas.

C.C.-627 de Burgos a Potes, kms. 70 al 136 de Herrera de Pisuerga al límite con Santander (Puerto de Piedrasluengas), cerrado.

Todas las carreteras locales al norte de la línea Osorno-Saldaña cerradas, excepto las carreteras L.P.-212 de Cervera de Pisuerga a Aguilar y L.P.-220 de Aguilar de Campoo a Barruelo de Santullán que quedan con cadenas.

TRAMOS CON CADENAS. — Todas las carreteras de la provincia en algunas de ellas se circula con cadenas y con mucha dificultad.

Se recomienza extremar las precauciones al circular por estas carreteras.

Jefatura Provincial de Sanidad

Comisión provincial de visado de la publicidad médico - sanitaria

Siguiendo las normas del Real Decreto 2.827-77, del Ministerio de Sanidad y Seguridad Social, todos los anunciantes, o en su caso, las agencias de publicidad, deberán solicitar el oportuno visado para poder insertar publicidad relativa a actividades médicas y paramédicas. A la solicitud, que deberá dirigirse a la Comisión Provincial de Visado de la Publicidad Médico-Sanitaria, radicada en la Jefatura Provincial de Sanidad, se deberá acompañar los textos, imágenes, copias o modelos correspondientes.

Según el artículo cuarto del referido Decreto los más directamente afectados por estas normas serán los siguientes:

—Hospitales, Clínicas y Centros Sanitarios Asistenciales.

—Residencias de enfermos y deficientes.

—Entidades de Seguro Libre de Enfermedad.

—Empresas de Diagnóstico (chequeos, diagnóstico hematológico, embarazo, etc.).

—Empresas que proporcionan cualquier clase de tratamiento físico o psíquico.

—Instituciones de belleza, sauna y masajes.

—Centros de tratamientos capilares.

—Centros docentes o de divulgación de técnicas médicas o paramédicas.

Lo que comunico para general conocimiento.

Palencia, 16 de enero de 1978. — **El Jefe Provincial de Sanidad**, Presidente de la Comisión.

RECONOCIMIENTO DE MANIPULADORES DE ALIMENTOS

Se pone en conocimiento de todos los posiblemente interesados, que a partir del día 19 del corriente mes de enero, se reanudará el reconocimiento médico-sanitario de los manipuladores de alimentos, preceptivo para la obtención del correspondiente carnet.

Como anteriormente, se realizará tal examen médico los lunes, martes y jueves, admitiendo a los mismos desde las 9,30 horas hasta las once.

La inscripción se practica en la Secretaría de la Sección de Epidemiología (segundo piso).

La esposa, hijos, nietas y familiares de

DON EUTIQUIO MARTINEZ LOPEZ

(q. e. p. d.), recientemente fallecido en Alar del Rey, agradecen por este conducto, en la imposibilidad de hacerlo personalmente, las muestras de aprecio y condolencia recibidas de sus amistades con motivo de la muerte de un ser tan querido.

LETRAS DE LUTO

Confortado con los Santos Sacramentos, ha entregado su alma a Dios en Palencia, don Antero del Campo Vega, a los 61 años de edad.

El finado destacó por su laboriosidad, trato sencillo y afable y hombría de bien, que le granjearon generales aprecios.

Expresamos nuestro pésame a su afligida esposa María Guadalupe Pérez Blanco; hija María del Carmen del Campo Pérez; hijo político, nietas, sobrinos, primos y demás familia.

—Se cumple el octavo aniversario del fallecimiento de don Francisco Crego Manzano, industrial que fue de Cevico de la Torre, ocurrido en dicha localidad el día 15 de enero de 1970, a los 56 años de edad.

Perdura el recuerdo del finado en la memoria de los que le conocieron y supieron de su actividad, iniciativa profesional y probidad en los negocios; afabilidad de trato y caballerosidad personal, que le hicieron acreedor en vida al aprecio de cuantos le conocieron.

En esta triste fecha, renovamos nuestra condolencia a su apenada esposa doña Clara Hoyos Hoyos; hija política, hermana, Ana, hermanos políticos, nietos y demás parientes.

—A los 42 años de edad, ha fallecido en Autilla del Pino, don Agustín Pampliega López.

El finado contaba con numerosas amistades y la consideración de cuantos le trataron, dada su hombría de bien y su carácter sencillo y bondadoso.

Enviamos nuestro pésame, por tan sentida pérdida, a sus padres don Celestino Pampliega y doña Catalina López; a sus hermanos Teódulo, Benedicto, Leonisa, Catalina y Sergio; a sus hermanos políticos Dolores Magaldi y Antonio Muñoz y demás familiares.

—Se cumple el segundo aniversario del fallecimiento, en Palencia, de doña Saturnina Quijada Castrillejo, industrial que fue de esta plaza, cuya muerte, a los 80 años de edad, dejó una estela de estimaciones y recuerdos a cuantos conocieron de su recto proceder y de su entrega laboral y familiar.

Reiteramos nuestro pésame a sus hijas Asunción, Natividad, Julita José a, Saturnina y María de los Remedios; a sus hijos políticos, nietos, bisnietos y demás familiares.

—Al cumplirse el primer aniversario del fallecimiento de don Juan Vájera Ortiz de la Torre, abogado del Estado, vuelve a la memoria de sus numerosas amistades en Palencia el dolor para tan sentida pérdida. El finado contó con una numerosa relación de amigos, que su hombría de bien y su rectitud profesional le granjearon.

Reiteramos nuestro pésame a su viuda doña Aurora Calonge Ruiz; a sus hijos María de los Dolores, Aurora y Luis; a sus hijos políticos don Santiago Martín y don Angel Merino; a sus hermanas políticas, nietos y demás familiares.

—A los 64 años de edad, confortado con los Santos Sacramentos, falleció en Palencia don Gervasio del Campo Herrero. El difunto se distinguió por su buena trayectoria profesional y por sus muchas virtudes cristianas y sociales, que le valieron una general estima.

Expresamos nuestro sentido pésame a su hija María de los Milagros del Campo; a su hermana Matilde; a sus hermanos políticos Gerardo Tejedor, María Cruz Ayuela, Catalina Puebla y Licinio González; a sus sobrinos, tíos y demás familia.

—Se cumple el primer aniversario del fallecimiento de la Excma. Señora Dña. Adela Alvarez Calderón, viuda del Excmo. Sr. D. César de Prado Ortega.

El óbito tuvo lugar en Palencia, a los 94 años de edad, tras recibir los Santos Sacramentos. La finada gozaba de muchas y selectas amistades, que habían tenido cobijo en su carácter bondadoso y en su cristiano vivir.

Reiteramos nuestro pésame a sus hijos César, Julio y Adela; hijos políticos María d'Almeida Lima, Carmen Rodríguez de la Fuente y Juan de Lucio Alonso; nietos, bisnietos, hermanos políticos, sobrinos y demás familiares.

Barriada de Francisco Franco

Se va a constituír la Asociación de Vecinos que sustituirá a la Asociación de Familias

En el domicilio social de la antigua Asociación de Familias de la Barriada Francisco Franco y Anexos, tuvo lugar el pasado sábado, por la noche, una reunión de directivos de la citada Asociación y diversas representaciones de la Barriada. El motivo era constituir una junta promotora para fundar la Asociación de Vecinos del Barrio de Francisco y Anexos, de acuerdo a las últimas directrices de esta clase de asociaciones, ya que la anterior dependía directamente de la desaparecida delegación de la Familia, dependiente a su vez de la Jefatura Provincial del Movimiento, desaparecida por decreto.

Hubo una nutrida asistencia, con un alto grado de colaboración y entusiasmo. Se discutió y aprobó el posible estatuto por el que ha de regirse la futura Asociación de Vecinos, que ha sido confeccionado a la vista de estatutos similares de otras asociaciones de vecinos.

Al finalizar la lectura de los estatutos, se acordó celebrar asamblea general de vecinos de la barriada, el sábado, día 28 de enero, a las siete de la tarde, en un local sin señalar de momento, en la que se darán a conocer los estatutos, y, de la que saldrá por votación democrática la junta definitiva de esta Asociación.

La Asociación de Vecinos se circunscribe a la zona comprendida entre la pasarela de Villalobón, vía del ferrocarril, avenida de Santander, pares, límites de Villalobón y avenida de Cuba, impares; es decir, toda la demarcación que comprende la parroquia de María Reina Inmaculada.

La citada Asociaciónse acogerá a la ley de Asociaciones 191-1964, del 24 de diciembre de 1964, y, por las disposiciones vigentes a partir de la fecha de su constitución, y aprobación posterior del Ministerio del Interior.

LLORENTE

Elecciones sindicales

UGT y CDT triunfan en "Citroen Hispania"

Vigo, 16. (Cifra). — La Unión General de Trabajadores y la Central Democrática de Trabajadores han ganado las elecciones sindicales celebradas en la factoría «Citroen Hispania».

Estas Centrales lograron trece delegados cada una. A continuación, Comisiones Obreras consiguió diez delegados; USO, cinco, y la coalición CSUT-SOG (Sindicato Obrero Gallego), cuatro delegados.

El mayor número de votos lo consiguió la CDT (2.238). La Unión General de Trabajadores obtuvo 2.192; CC. OO., 1.695; USO, 876, y CSUT-SOG, 512. La empresa cuenta con 8.209 trabajadores.

A raíz de los resultados, Comisiones Obreras ha denunciado la actuación de la dirección de «Citroen Hispania», acusándola de tratar de impedir que se imponga un auténtico Sindicato de clase, al tiempo que critica a la CDT de Sindicato amarillo, potenciado y apoyado por la empresa.

ANUNCIOS POR PALABRAS

Alquileres

SE ALQUILA cochera. Llamar, teléfono 722920.

NECESITA viudo solo alquilar apartamento pequeño amueblado, céntrico, moderno. Tfno. 723696.

ALQUILO habitación para chica. Teléfono 726205.

NECESITO piso pequeño amueblado, con teléfono. Elena Alvarez. Teléfono 723850.

ALQUILO nave polígono industrial Vestra Señora. 1.200 m2. Teléfono 21479.

ARRIENDO locales junto Banco Español de la Avenida Valladolid. Tfno. 720441.

Automóviles

DISTRIBUIDOR Pirelli. Angel Fuentes Guerra, S. A. Palencia.

PIRELLI. Correas ventilador. Angel Fuentes Guerra, S. A.

PIRELLI. Correa industrial. Angel Fuentes Guerra, S. A.

PIRELLI. Correa cosechadoras. Angel Fuentes Guerra, S. A.

PIRELLI. Neumáticos agrícolas. Angel Fuentes Guerra, S. A.

PIRELLI. Neumáticos camión. Angel Fuentes Guerra, S. A.

PIRELLI. Neumáticos turismo. Angel Fuentes Guerra, S. A.

AUTOEscuela «Pilotos». Preparación rápida y eficaz. San Juan de Dios, 2. Palencia.

AUTOMOVILES Iglesias. Mercado Automóviles dispone del automóvil que usted desee. Dodge último modelo gas-oil; Dodge 3.700 gas-oil; 1.500 moderno gas-oil; 1.500 bifaro gasoil. El que usted desee. Garantía, facilidades. Paseo Madrid. Teléfono 21978.

GANSE: automóviles seminuevos todas las marcas. Amplias facilidades. Tomamos su coche a cambio. Visítenos. Somos profesionales. Calle Molina, 2. Tfnos. 720189 y 25541.

VENDO Simca 1.000 y bicicleta carrera para ciclistas. Modesto Lafuente, 16. Portería.

AUTOMOVILES Andérez dispone de gran variedad de modelos, totalmente revisados y garantizados. Visítenos sin compromiso en Queipo de Llano, 3. Teléfono 726032. Detrás de SIMAGO.

Enseñanzas

ACADEMIA "TAURO". Prepara: Oposiciones de auxiliares de asistencia y de segunda; Mecanografía y Taquigrafía; Idiomas, Francés e Inglés. Evaluaciones pendientes de B. U. P. y de C. O. U. en las ramas de ciencias y de letras. Academia Tauro. C. Estrada, 28. Tfno. 726477.

Material de oficina. Libros de contabilidad y caja, en E. G. DIARIO-DIA

ACADEMIA "TAURO". Prepara próximas oposiciones para auxiliares de asistencia y segunda al INSTITUTO NACIONAL DE PREVISION. (Facilitamos máquinas de escribir. Instancias y los temas). Academia "TAURO". C. Estrada, núm. 28. Teléfono 723477.

Fincas

VENDO piso frente Salón. Teléfono 22135. Llamar, tardes.

SE VENDE local en Venta de Baños. Teléfono 720380.

VENDO 2 pisos. Julián Cantero Fernández. Carrión de los Condes.

SE VENDE piso. Avenida Madrid, 2. Tfno. 724732.

VENDO piso céntrico, 100 metros útiles. Tfno. 711404.

MEDICIONES, deslindes, planos. Tfno. 724730.

VENDO piso a estrenar, 70 metros útiles, calefacción central. Polígono. Tfno. 714250.

VENDO locales zona nueva, cualquier industria, buen precio. Cardenal Cisneros, 9, portería.

SE VENDE piso en Cardenal Cisneros. Tfno. 711143.

FINCAS MARCOS. Agencia de la Propiedad Inmobiliaria. Teniente Velasco, 13. Piso en el Polígono, a estrenar, 70 metros útiles, calefacción central. Piso en María de Molina, 109 metros útiles, servicios centrales, cochera y participación en bajos. Piso en Menéndez Pelayo, a estrenar, 119 metros útiles, servicios centrales, grupo I. Piso en Teniente Velasco, 145 metros útiles, calefacción central. Finca de regadío en Sotoblanco, 16.000 metros. Finca de regadío en carretera de Burgos, junto a las Nazarenas, 14.000 metros. Finca de regadío en la carretera de León, situada antes del cruce con el Secundario, 61.000 metros, véndese toda o parte. Finca de regadío en la carretera de Carrión, 13 hectáreas, junta o por parcelas. Finca de regadío próxima al Puente de Don Guarín, 3,5 hectáreas, fachada a dos carreteras. Terreno industrial próximo a Fuentes de Valdepero, a ambos lados de la carretera, 7.200 metros, buen precio. Bar con vivienda en el Cristo, venta o traspaso. Fincas de regadío en Grijota, 2,62 hectáreas, 5 hectáreas, 8,89 hectáreas, 9,62 hectáreas, 17,30 hectáreas, 6,60 hectáreas, 13 hectáreas. Locales comerciales en Avenida de Santander 1.200 metros y en Rizarzuela, 450 metros.

VENDO o alquilo naves industriales. Razón, Maderas Hernando. Avenida República Argentina, 7.

VENTA de locales comerciales. Cardenal Cisneros-Pintor Oliva. Teléfono 724280.

VENTA de locales. Tfno. 722950. Palencia.

VENDO piso y parcela urbanizada con luz, 2.805 metros cuadrados. Teléfono 722878.

VENDO sensacional piso, frente Hospital. Próxima entrega. Informes, Valladolid. 223009.

VENDO piso, junto hospital, todo exterior. Exento. Llaves febrero. Informes, Tfno. 711853. Sr. Fernández. De 12 a 2.

PISOS llave en mano, varios sitios. Fincas, solares, traspasos. Inmobiliaria Díaz. Plaza España.

VENDO piso, calle Tello Téllez, junto Hospital. Sol todo el día. Próxima entrega llaves. Llamar 337883 Valladolid.

PROFITUARIOS. Rústicas para representados, compraría, pago contado. Fincas 20, 50, 100, 200, 1.000, 2.000, 3.000, Más. Escriban PRIGO. Aparicio Ruiz, 5, séptimo, Burgos.

SE VENDE piso. Razón. Tfns. 721548 y 724903.

SE VENDE bonito ático, provincia Santander, a 30 metros playa. Teléfono 888-725185.

VENDO dos locales, uno 100 m2, el otro 80 m2. Tfno. 725185.

PARCELA 3.800 m2. Carretera Carrión, agua y luz. Informes, teléfono 727484, de 3,30 a 6 tardes.

Ganados y aves

VENDO 6 novillas 10 meses en Calzadas. Tratar, Javier Muñoz.

VENDO 42 ovejas, 20 paridas y resto parriendo. Angel Amayuelas de Arriba.

VENDO 6 vacas recién paridas y abocadas, dos terneros. Ramón Gutiérrez. Magaz.

VACAS paridas, abocadas parir, terneros leche, cambio ganado carne. Razón, Carnicería Bautista. Plaza de Abastos.

VENDO vaca abocada. Lucila. Villotilla.

VENDO yegua 4 años, cubierta o se cambia por vacuno. Andrés Rodríguez. Tercer Barrio.

VENDO 34 ovejas y 15 corderas. José González. Fábrica la Luz. Grijota.

VENDO 4 jatos. Eustaquio de las Heras. Villaumbrales.

VENDO 34 ovejas, 14 emparejadas resto parriendo. Zósimo. Támara.

VENDO mula en Grijota. Aníbal León.

SE VENDEN cerdos al destete. Pablo Cruz. Fuente Don Guarín.

Maquinaria y Reparaciones

NEUMATICOS, correas de ventilador, correas trapezoidales. Navamuel. Casado del Alisal, 8. Teléfono 711937.

MOLINOS
(para tractor y eléctricos)
- Accesorios molinería.
- Chapas perforadas.
- Silos para granjas.

COMEGA
Carretera Villalobón, km. 2.
Teléfono 725130. — PALENCIA

Pérdidas

PERDIDA perra "Pointer", blanca con manchas negras y grises. Carrocerías Brasil. Polígono Industrial. Tfno. 724184.

PERDIDA llavero con varias llaves. Gratificaré llamando teléfono 725200.

Trabajo

SE NECESITA asistenta. Razón, Tfno. 724905.

ALBAÑILES, oficiales primera, se precisan para obra en Barruelo de Santullán (Palencia). Los interesados deberán dirigirse personalmente o por escrito a la Oficina de Empleo del SEAF de Aguilar de Campoo (Palencia), C. del Puente, núm. 31. Ref. 117-Ag.

VIUDO, necesita señora regentar casa sabiendo cocina. Tfno. 722696.

DEPENDIENTE para almacén alimentación. Servicio Militar cumplido. Reserva colocados. Los interesados deberán dirigirse personalmente o por escrito a la Oficina de Empleo del SEAF de Palencia. Avenida Casado del Alisal, 2. (Ref. 1-77).

NECESITO empleada hogar fija, salida diaria, poca familia, Seguridad Social. Tfno. 713159.

SE NECESITA empleada hogar fija o externa mayor de veinte años, sabiendo obligación, con informes, buen sueldo. Tfno. 726383.

SE NECESITA asistenta. Ciudad Jardín, 7. Chalet Paseo La Julia.

40.000 MENSUALES. Ofrecemos 24 trabajos caseros, horas libres. Venta garantizada. Pago contado. Escríbanos. Rufeal-ROSAL. Pontevedra.

BUSCAMOS personas para trabajos caseros muy rentables. Universa. ALTEA. (Alicante).

SEÑORAS, señoritas. Háganse distribuidoras de "Coeco-Fuller". Informes, tardes. Amparo Gómez. Teniente Velasco, 7, bajo.

TALLER campintería mecánica de Palencia necesita oficial maquinista con amplios conocimientos sobre trabajo de banco; buen trato y sueldo a convenir. Los interesados deberán dirigirse personalmente o por escrito a la Oficina de Empleo del SEAT. Calle Casado del Alisal, 2. Palencia. (Ref. 26).

Traspasos

SE TRASPASA casa de maquinaria; "La Casa del Labrador", en Cardenal Cisneros, 19. Tratar, José María Fernández, en Villada. Tfno. 84.

Varios

SE ANUNCIA vacante la conserjería del Casino de Autilla del Pino. Para tratar, con el presidente.

VENDO alfalfa, esparceta, veza, paja negra empacada, cantidad. Sirvo domicilio. J. L. Burgos. Villarmentero. Tfno. 888059.

Vehículos

TALLERES José María Fernández, concesionario Class. Se venden tractores, dos Super Ebro y un Super 55. Tfno. 84. Villada.

VENDO tractor Barreiros 545, en Venta de Baños. Tfno. 720138.

VENDO pegaso basculante 7.000 kilos Nacional. Tfno. 720965. Señor Riesgo.

Ventas

CARNE y pimentón especiales para matanzas, precios afinados. Carnicería Alfonso Serra. Teniente Velasco, 14.

SE VENDEN todos los accesorios de peluquería de señoras, muy modernos. Tratar, Agustín Fernández. Teléfono 84. Villada.

VENDO
embarcación casi nueva, apta para esquí. San Siro Sport. R. Argentina, 6. PALENCIA

VENDO 4.000 kilos alfalfa buena. Martinlano. Villaturde.

VENDO 80.000 kilos alfalfa, buena calidad. Cayo. Támara.

VENDO 3.000 pacas de paja blanca. Anastasio González. Baltanás.

CAJA cámara 5 Tm., usada, con toldo. Almacenes Mínguez. Polígonillo.

SE VENDE caldera de vapor "Olmar", vertical, de 450 kilos-hora, con quemador "Joannes". Verla y tratar, en M. Ribera, 6. Sr. Vena. Teléfono 723333.

REGISTRO CIVIL

NACIMIENTOS. — Sonia Guzón Gutiérrez, hija de Lucía y María de las Nieves; Carmelo Santos Monge, de Carmelo y María del Carmen Emeteria; Sandra Morante Ortega, de Máximo y Purificación; Alicia Mecavilla Palacios, de Julio y Evarista; Guzmán Hilario Soto Prieto, de Guzmán y Ana María; José Antonio Navá Tarrero, de Antonio y Teresa; Roberto Núñez Gutiérrez, de Miguel y Ricarda; Angel Andrés Urbón Fernández, de Dionisio y Pilar; María de Piedra Escrita Velasco Ruiz, de Juan y María; María de los Angeles González Martín, de José María y María de los Angeles; Jorge Velasco González, de Pedro y Araceli.

MATRIMONIOS. — Miguel Sánchez Marín con María Luisa Martín González; Ramón Alvarez de Miranda García, con Ana María Asensio Vega; Juan Benito García López con Ninfa Domingo Sancho; Angel Tejo González, con Magdalena González Campos; Eduardo López Calzada con Ana Isabel García Nieto; Modesto Carballo Rodríguez con María Isabel Pascua Román; Angel Jerónimo Ramos Barrasa con Segundo García Morales.

DEFUNCIONES. — Gervasio del Campo Herrero, de 64 años de edad; Juana Lozano Rastrilla, de 70; Dominica Rodríguez Antolín, de 87; Josefa Barragán Flores, de 80; Antero del Campo Vega, de 60; Ceferino Nieto Herrero, de 71; Enrique Lozano Fernández, de 52.

SUCESOS EN LOS PUEBLOS

Acusado de intento de homicidio, en Becerril de Campos

José de Castro de la Fuente, labrador, soltero, de 33 años de edad, vecino de Becerril de Campos, presentó denuncia en el Cuartel de la Guardia Civil, contra Jesús Vián Antolín, también vecino de Becerril, casado, agricultor, de 44 años de edad.

José de Castro se encontraba por la mañana en la explanada entre la báscula y el almacén propiedad de su padre, Lázaro de Castro de los Bueis, en Becerril, cuando inesperadamente, desde la corralada de la propiedad de Jesús Vián, éste comenzó a insultarle, terminando por dispararle con una escopeta; los disparos no llegaron a alcanzarle, porque José de Castro, en vista de la actitud de Jesús, se puso a salvo.

La Guardia Civil detuvo a Jesús Vián, el cual declaró que no había visto en toda la mañana a José de Castro; de todas las formas, a Jesús le fueron ocupadas dos escopetas, con las que ha sido puesto a disposición del Juzgado de Instrucción de guardia, en Palencia, acusado de homicidio frustrado.

SIGUEN LOS ROBOS: VILLODRIGO

Continúa la ola de robos en localidades de la provincia de Palencia.

Ahora ha sido en Villodrigo, en la casa propiedad de Ernesto Antuñedo Giront, de 74 años, casado, militar retirado.

Ernesto Antuñedo se encontraba en su domicilio habitual en Palencia, cuando recibió comunicación telefónica de Julita Julián, señora que está al cuidado de la casa que Ernesto tiene en Villodrigo. Le comunicó que en tal domicilio de Villodrigo habían entrado a robar.

Efectivamente, personado en su casa de Villodrigo, Ernesto pudo comprobar que habían penetrado en el recinto escalando hasta una ventana que está a poca altura. Dentro del recinto hay puertas violentadas y todo revuelto. Ha desaparecido una mesa de nogal de estilo castellano, de indudable valor.

En el suelo de la vía pública no hay huellas de vehículos, por el barro de estos días de nieve; no obstante se supone que la mesa fue llevada en un vehículo hasta la carretera N-620, donde fue pasada a otro vehículo más consistente.

Se llevan a cabo las correspondientes averiguaciones.

SUCESOS LOCALES

Robo de drogas en una farmacia

Cuando María Natividad Rubio Fernández, licenciada en Farmacia, propietaria de la Farmacia en la Plaza de San Pablo, se dispuso en la mañana a abrir el establecimiento, se comprobó que alguien había entrado en el recinto, durante la noche, llevándose numerosos medicamentos conteniendo drogas, que se encontraban en el mismo compartimento.

Denunciado el caso, se llevan a cabo las correspondientes averiguaciones.

Han desaparecido diversas unidades de Bromhidrato de Arecolina, Clocan, Clorhidrato de Morfina, Clorhidrato de Etilmorfina, Clorhidrato de Cocaína, Atropaber, Codeína, Dolantina, Espamoseabil, Morfita, Estracto de Opio, Metaderin, Dolcium y Fosfato de Codeína. Por el momento no podía valorarse el total de los medicamentos y efectos desaparecidos.

DESAPARECE UN COCHE

De la calle Teniente Velasco, junto al número 20, desapareció el vehículo «Seat 1.430», matrícula VA-7582-B, propiedad de Félix Emilio Vaquero Porral, de 36 años, soltero, radio-técnico, con domicilio en dicho número de la calle de referencia.

El vehículo, color verde lago, lo dejó aparcado durante la noche, no encontrándose en tal lugar a la mañana siguiente. Dentro se encontraban efectos con herramientas profesionales del propietario.

Valora el vehículo en unas 250.000 pesetas.

✝

EL SEÑOR

Don Agustín Pampliega López

FALLECIO EN AUTILLA DEL PINO EL DIA 14 DE ENERO DE 1978

A los 42 años de edad

Después de recibir los Santos Sacramentos

D. E. P.

Sus padres Celestino Pampliega y Catalina López; hermanos Teódulo, Benedicto, Leonisa, Catalina y Sergio Pampliega López; hermanos políticos Dolores Magaldi y Antonio Muñoz; tíos, primos, sobrinos y demás familia,

Suplican una oración por el eterno descanso de su alma.

La conducción del cadáver tuvo lugar el día 15 a las cuatro de la tarde al cementerio de Autilla del Pino.

M.C.D.2022

Conexiones internacionales de los grupos radicales

Los terroristas se unen

- Los servicios de espionaje americanos, rusos y alemanes financian algunas de las «operaciones»
- ITALIA es uno de los países favoritos de los activistas

"Los servicios secretos españoles han detectado en los últimos días —escribe "Informaciones". La actuación en España de agentes del exterior, dispuestos a impulsar una nueva oleada desestabilizadora. De acuerdo con estos medios la "actuación argelina", conectada con un pequeño grupo extremista español, que tiene estrechas relaciones con el Polisario "es evidente".

A primeros de mayo de este año, en Italia fue lanzada una acusación semejante: agentes secretos extranjeros, llegaban al país para impulsar determinados grupos extremistas. La acusación no ha sido desmentida.

Abundan las pruebas de que determinados grupos extremistas italianos y españoles, han pasado varias semanas de entrenamiento en campos especiales de Argelia y Checoslovaquia.

Y por supuesto está fuera de toda duda la existencia de una Internacional del Terror, que coordina y planifica las estrategias de grupos militarizados. El ministro del Interior de Alemania Occidental ha denunciado que organizaciones españolas, italianas, irlandesas y alemanas mantuvieron diversas "cumbres" en Suiza y Baden Wuerttemberg: Eta, Frap, Ira, Nap, Br y Baader Meinhoff.

He aquí unos datos sobre el caso italiano.

LA DENUNCIA

El 5 de mayo de 1977, por vez primera en 30 años, el secretario general del PCI, Berlinguer, y de la DC, Zaccagnini, se reunían para tratar asuntos del gobierno. Desde que De Gasperi mantuvo aquellas conversaciones con Truman, en 1947, los comunistas habían sido excluidos de cualquier participación gubernativa.

Uno de los asuntos tratados entre Berlinguer y Zaccagnini fue el de la presencia en Italia de agentes secretos extranjeros con el propósito de "desestabilizar" —así se llama en la jerga del espionaje al desorden público— la vida del país.

—Se trata de una hipótesis que ha sido avanzada varias veces por nosotros, por la DC, y por miembros del propio Gobierno, reconoció Berlinguer ante los periodistas a la salida de la reunión. Hemos pedido datos concretos pero los órganos gubernativos no han sabido comprobar estas informaciones".

—Sí, he hablado con Berlinguer de la presencia de agentes extranjeros en Italia con el objetivo concreto de provocar el caos. Estamos persuadidos, en la DC, de que la actual oleada de violencia tiene orígenes que van más allá de nuestras fronteras", confirmó Zaccagnini.

Por diplomacia, o por razones de seguridad, las denuncias no se han traducido en nombres, a niveles oficiales.

Pero sí hay acusaciones concretas en la prensa. Para "Giornale Nuovo", "Stampa" y "Resto del Carlino", los culpables son tres: la KGB rusa, los checoslovacos —que disponen del aparato de espionaje más eficiente de la zona— y los cubanos. Carlos Casalegno ha escrito en "La Stampa": "Es probable que agentes del Este —no desconocidos para la KGB— operen con vistas al "Doto-Tito", o para combatir la herejía eurocomunista creando dificultades al PCI: Desde Grecia hasta el Japón, Moscú no ha perdonado a los partidos que se salen de la estricta obediencia soviética". El semanario comunista "Rinascita" atribuye a la extrema derecha italiana la responsabilidad de la violencia, si bien la ayuda financiera y aún estratégica la sitúe a la sombra del democristiano bávaro Strauss: "Pensemos un poco —dice "Rinascita"— sobre lo que significaría para la derecha europea una salida positiva de la crisis italiana en unos momentos en que tanto en Francia como en Alemania, y en España, se juegan bazas muy altas y decisivas".

De modo que la izquierda ve el peligro en la extrema derecha, y la derecha en la extrema izquierda. Aunque al menos, eso sí, todos coinciden en que detrás de los terroristas está el dinero, el apoyo moral —entrenamientos y refugio— de embajadas extranjeras y por supuesto, de gobiernos extranjeros.

LOS CULPABLES EXTRANJEROS

En la lista de culpables, para el caso italiano, aparecen sustancialmente la CIA, la KGB, la BND (Alemania Occidental) y SHIN-Bet (Israel).

Aunque el Gobierno italiano no ha puesto todas las cartas sobre el tapete, existe la creencia general de que estas organizaciones de espionaje —aparte de los checos, los chinos y algún otro país norteafricano— ayuden económicamente a diversos grupos de terroristas; a los de derecha, unos, y a los de izquierda otros. O tal vez al revés, por medio de gente infiltrada.

La CIA ocupa lugar de privilegio en la vida política italiana. Desde la paz, EE. UU. ha condicionado muy efectivamente el desarrollo político, apoyando sistemáticamente en Italia todas las actividades anticomunistas, al tiempo que financiaba los intentos de golpe fascistas. Todo esto es de dominio público, desde que hace un año se conoció el Informe Pike, que pormenorizaba la actuación del espionaje americano en Italia.

LA MANCHA ROJA

El segundo cuerpo de espionaje más activo en Italia es el israelí, según afirman los enterados. Al parecer, el Shin-Bet considera que Italia es un país hostil por las facilidades que allí han encontrado, en muchas israelí apunta pues a infiltrarse en las organizaciones extremistas italianas, que mantienen contacto habitual con la OLP, para conocer sus proyectos. A esto hay que añadir la escasa simpatía de Israel por un desplazamiento de Italia hacia la izquierda.

Tal vez ese puesto segundo tenga que compartirlo Israel con Alemania Occidental, en cuanto a actividad de espionaje en Italia se refiere. Un experto comentarista italiano, Luigi Bonanate dice: "Los alemanes deben tener todo bajo control, y están dispuestos a hacer lo que sea necesario con tal que no se extienda la mancha roja en el continente europeo. Saben que si su clase obrera despierta al estilo de la francesa o la italiana, su sistema saltaría en pedazos". En Italia se ha detectado la ación de los agentes de la Ban alemán a partir de 1968, con subvenciones a grupos extremistas encargados de desencadenar huelgas salvajes y atacar fábricas: existe un documentado informe del ISD, (Servicio Interior de Seguridad, contraespionaje italiano) que demuestra la participación del Bnd en atentados contra la Fiat y otras grandes fábricas que hacen competencia a Alemania. En la actualidad, los informes señalan que la Bnd está subvencionando pequeños grupos de tipo maoista.

Curiosamente, chinos y alemanes parecen trabajar juntos ya que Strauss y Hua Kuo-Feng son muy buenos amigos y están convencidos de que un PCI en el poder reforzaría la hegemonía soviética en Europa. Según fuentes policiales ,es el Bnd el que suministra costosísimas armas automáticas y semiautomáticas a los fanáticos del ataque y golpe de mano.

LOS CULPABLES ITALIANOS

Los terroristas italianos son, según fuentes gubernativas, unos 400, que trabajan en absoluta clandestinidad, arropados por unos 150.000 simpatizantes. Su objetivo es "desestabilizar" el país, y su "presentación en sociedad" se remonta a las 20'30 horas del 16 de septiembre de 1970, con el ataque a la residencia del director de personal de la Sit-Siemens. Desde entonces acá, primero las Brigate Rosse y luego los grupos Nap (núcleos armados proletarios) han hecho escuela. El frente del terrorismo italiano consta hoy de 94 organizaciones identificadas por complicadísimas siglas: "BDADDN" (Brigadas de asalto Dante de Nanni) LAPC (Lucha armada por el comunismo). "Sin tregua por el comunismo", "Unidades combatientes comunistas", "Volante roja", etc.

Su estrategia ha cambiado, según las directrices de Renato Curcio, uno de los fundadores de las Br, quien da por liquidado el periodo "de las grandes huelgas y las manifestaciones populares. Todo eso ya ha cumplido su objetivo. Para derribar al sistema hay que pasar ahora a la lucha armada que es la única que puede golpear en el corazón del Estado".

—Nos enfrentamos a un verdadero ejército —reconoce el juez Lombardi de Milán, que dirige investigaciones sobre el terrorismo— en grado de operar simultáneamente en varios puntos de la península". En una ocasión, los terroristas atacaron al mismo tiempo cinco cuarteles de carabineri de Génova, Roma, Pisa, Milán y Florencia. El número de atentados contra fábricas, sedes de partidos y personajes públicos superará este año los tres centenares, casi a uno por día, revindicados naturalmente por los terroristas.

Detrás está la mano extranjera. Pero se mueve con tanta astucia que no ha sido posible captar "sus huellas digitales", identificarla sin posibilidad de error.—(PYRESA).

Antonio CASTRO

PETER TOWSEND se confiesa

El Rey Jorge VI habría evitado el escándalo

EL EX-ENAMORADO DE LA PRINCESA MARGARITA NO CREE QUE EL MONARCA HUBIERA APROBADO EL MATRIMONIO PERO CONSIDERA QUE HABRIA RESUELTO MEJOR EL CONFLICTO

"DEBIERON ADVERTIRNOS Y NO DEJAR QUE SIGUIERAMOS ADELANTE. YO HUBIERA PODIDO ALEJARME DISCRETAMENTE ANTES DE QUE FUESE DEMASIADO TARDE"

TODO ARRANCO DEL ESPONTANEO GESTO DE MARGARITA AL QUITARLE UNA PELUSA DEL UNIFORME ANTE MILLONES DE TELESPECTADORES

Por Alfred JOHNSON

Peter Townsend acompaña al rey Jorge VI, durante una revista a la Legión británica. — (Fiel Efe)

Posiblemente, el Rey Jorge VI de Inglaterra habría sabido resolver mejor la situación. Al menos esto es lo que dice Peter Townsend en unas declaraciones sobre el fracaso de su idilio con la princesa Margarita hace 22 años.

En una entrevista publicada en el «Daily Express» de Londres, Peter Townsend afirma que lo que provocó que se desencadenara la tormenta fue un gesto de Margarita. Durante las ceremonias de la coronación de su hermana Isabel, ante las cámaras de televisión, se inclinó hacia Townsend y le quitó una pelusa del uniforme militar cuajado de condecoraciones.

Y así terminó la historia de amor entre la princesa y el capitán.

TITULARES DE PRENSA

—Lo que más me molestó —dice Townsend— es que nadie me dijo nada... Y es indudable que alguien estaba enterado, aunque Margarita y yo no lo supiéramos, de que los norteamericanos habían ya publicado enormes titulares que decían, por ejemplo, «¿Se casará Maggie con Peter?» y de que pronto se armaría el escándalo en Gran Bretaña. Debieron advertirnos y no dejar que siguiéramos adelante. Yo hubiera podido alejarme discretamente antes de que fuese demasiado tarde.

Townsend no está de acuerdo con los que suponen que el monarca, de haber vivido, habría dado su apoyo al matrimonio entre su hija menor, la princesa de ojos azules y su pretendiente, el heroico capitán que, a pesar de sus innegables cualidades tenía el grave inconveniente de estar divorciado.

Refiriéndose a una hipotética reacción de Jorge VI. Towsend dice: «Lo que creo que hubiera hecho habría sido llamarme antes de que la cosa fuera a más para decirme: «Lo siento, hijo, pero no es posible». El rey lo habría resuelto mejor. Siento decir esto porque parece una censura a la Reina, a la que considero una mujer magnífica».

UN MATRIMONIO FELIZ

Townsend, que tiene ahora años, está casado con su segunda mujer, Marie Luce, una belleza belga a la que dobla la edad. Es un matrimonio feliz del que han nacido tres hijos.

El capitán declara que ha empleado dos años en escribir el libro sobre su idilio con la princesa y que, aunque algunos editores insistieron en que incluyese en la obra algunos detalles íntimos de sus relaciones con Margarita, siempre se negó a ello.

En cuanto al espontáneo gesto de Margarita al quitarle una pelusa del uniforme a la vista de millones de telespectadores, el capitán dice que fue una acción «dramática y perjudicial que obligó a la Reina a tomar medidas».

Como consecuencia de la decisión de su hermana, el 31 de octubre de 1955 Margarita anunciaba oficialmente que no se casaría con Peter Townsend.

Para muchos británicos, aquel fue la noticia más sensacional de que, años antes, el Rey Eduardo VIII comunicó a su pueblo que abdicaría para casarse con Wallis Warfield, una dama norteamericana divorciada que sería a partir de entonces la duquesa de Windsor.

RINCON AMENO

CRUCIGRAMA

NUMERO 13

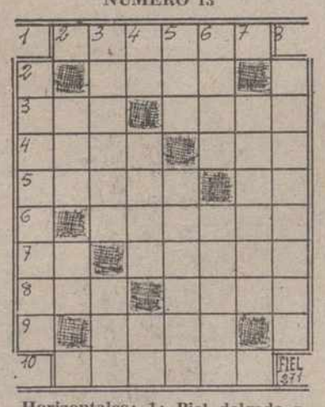

Horizontales: 1: Piel delgada y adobada 2: Red en forma de manga. 3: Pongo al fuego. De palabra. 4: Prohibo. Platano de Indias 5: Esclavo de la antigua Lacedemonia. Número romano. 6: Conquisté. 7: Símbolo químico de la plata. Sazonan con sal. 8: Catedral. Da vueltas. 9: Condenadas. 10: Dar honor.

Verticales: 1: Discurriese sutilmente. 2: Pradería para sesteo del ganado vacuno. Consonante. 3: Polo positivo de la pila eléctrica (pl.). Metal precioso. 4: Repetido, voz familiar. Aves de rapiña nocturnas. Preposición 5: Empleo Hacer intención de golpear. 6: Maíz. Nombre de mujer. 7: Amarrar el cable a las bitas. 8: Adornar con pintura.

SOLUCION AL NUMERO 12:

Horizontales: 1: Fatiga. 2: Seda. 3: Eco Osas. 4: Bala. Ano. 5: Arabe. IM. 6: Rabada. 7: ¡Ea! Datas. 8: Rat. Nene. 9: Ojos. 10: Grasas.

Verticales: 1: Cebadera 2: Car. Aa. 3: Asolar. Tor. 4: Te Abad. Ja. 5: Ido. Ebanos 6: Gasa. Atesa. 7: Anidan. 8: Asomasen.

JEROGLIFICO

¿Qué condecoración es ésa?

LA LENGUA

Doña Rosita era una mujer de ingenio, rápida y aguda en el diálogo. Entre sus amigos figuraba don Jacinto y tanto la una como el otro no se tenían ninguna simpatía.

En cierta ocasión coincidieron en una reunión y alguien de los presentes se dirigió a don Jacinto:

—Hace ya tiempo que no se le ha visto. ¿Qué es de su vida?

—Es que he estado —contestó el interpelado— bastante mal. He creído haberme envenenado.

Y doña Rosita, al oír tal noticia, le faltó tiempo para exclamar:

—Seguramente se ha mordido usted la lengua.

SOLUCION AL JEROGLIFICO DEL DIA ANTERIOR

—Bebo ron.

SOLUCION AL SALTO DEL CABALLO DEL DIA ANTERIOR

«El engaño es la enfermedad natural de los enamorados ambiciosos».

JUEGO DE LOS 7 ERRORES

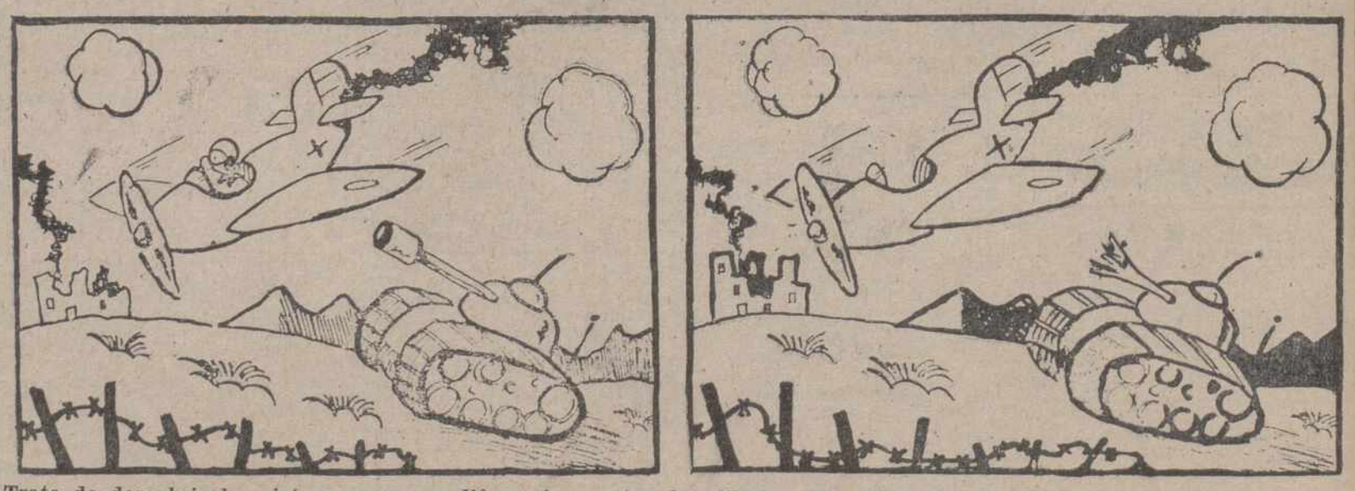

Trate de descubrir los siete errores que diferencia a estos dos dibujos aparentemente iguales.

tv. €.

PROGRAMAS PARA EL DIA 16

PRIMERA CADENA

13,45: Carta de ajuste.—14,00: Apertura y presentación.—14,01: Avance telediario.—14,05: Programa regional simultáneo.—14,30: Telediario. Primera edición. Incluye «Hora 15».—15,20: Se busca compañero. «Carolina».—16,15: Café concierto. «Jorge Fresno».—16,45: Gente.—17,15: Despedida y cierre.—18,00: Carta de ajuste.—18,15: Apertura y presentación.—18,16: Avance telediario.—18,20: Un globo dos globos, tres globos. ¡Abrete, Sésamo! Episodio número 63. Dibujos animados: «Darling: Nubes aborregadas». El monstruo de Sanchezstein.—19,30: 300 millones.—20,30: Telediario. Segunda edición.—21,05: Estudio estadio.—21,45: Grandes relatos. «Capitanes y Reyes». (Cap. III).—22,45: Ultima hora.—Despedida y cierre.

SEGUNDA CADENA

18,30: Carta de ajuste.—19,00: Presentación y avances.—19,01: Avance informativo.—19,05: Polideportivo. Actualidad deportiva.—19,30: Revista de cine. «Número 166».—21,15: Redacción de noche.—Despedida y cierre.

PROGRAMAS PARA EL DIA 17

PRIMERA CADENA

13,45: Carta de ajuste.—14,00: Apertura y presentación — 14,01: Avance telediario.—14,05: Programa regional simultáneo.—14,30: Telediario. Primera edición. Incluye «Hora 15».—15,20: Harry-O: «La última heedera».—16,15: Los escritores. «Vizcaíno Casas»—16,45: Gente.—17,15: Despedida yl cierre.—18,00: Carta de ajuste.—18,15: Apertura y presentación.—18,16: Avance niformatvo.—18,20: Un globo, dos gloobs, tres globos. ¡Abrete, Sésamo! Episodio número 63-A. Dibujos animados. El mundo de la música.—19,30: Las reglas del juego. «La Tierra».—20,30: Telediario. Segunda edición.—21,05: El hombre y la tierra: «Los pájaros carpinteros» (III).—21,30: Escala internacional—22,45: Ultima hora.,—Despedida y cierre.

SEGUNDA CADENA

18,30: Carta de ajuste.—19,00: Presentación y avances.—19,01: Avance informativo.—19,05: Polideportivo. Actualidad deportiva.—19,30: Encuentros con las letras. «Número 80».—21,15: Redacción de noche.—Despedida y cierre.

M.C.D.2022